ÖRÜMCEK ADAM

125

KDV Dahil
2000LIRA

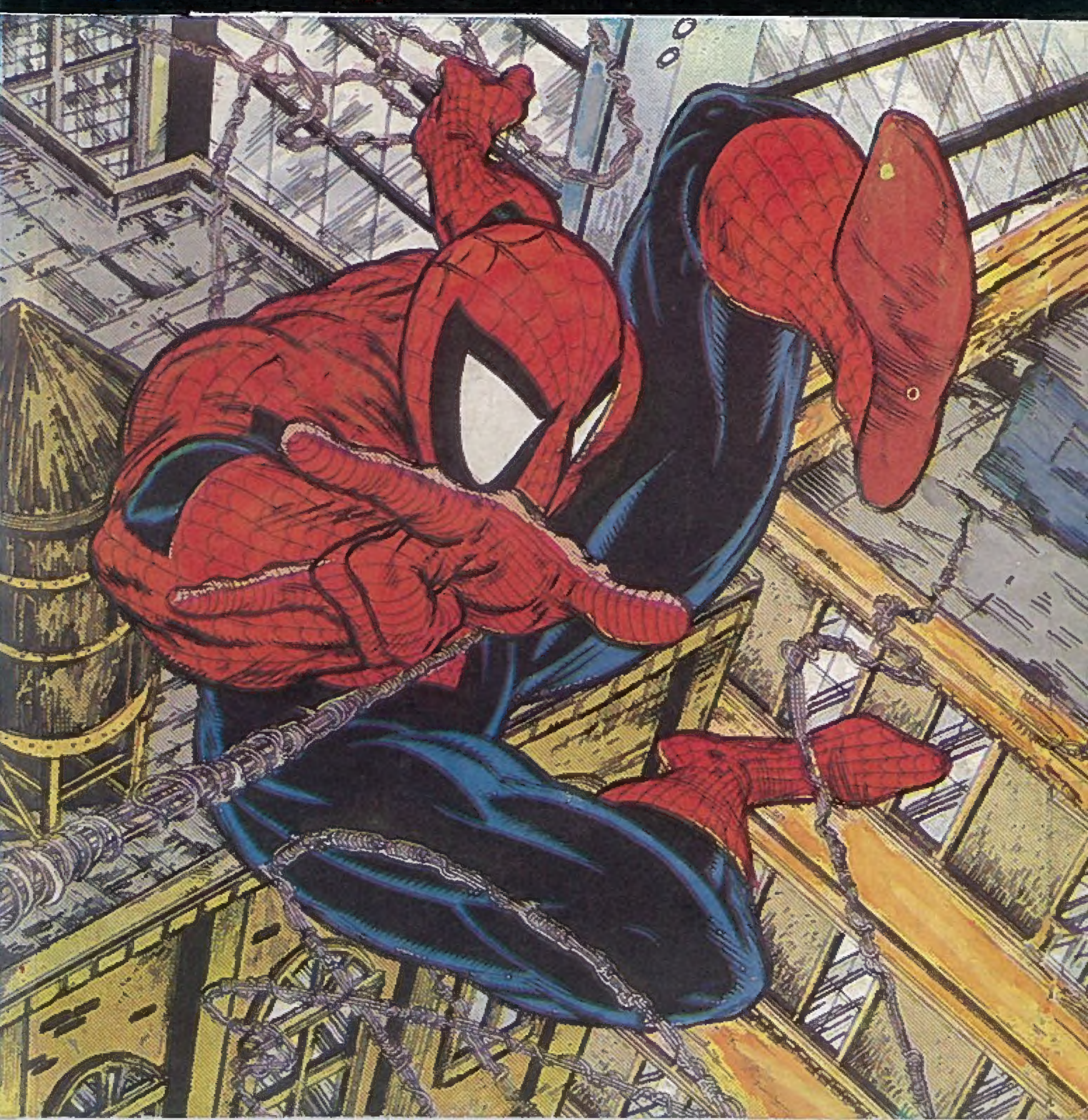

ÖRÜMCEK ADAM

125 Türkiye'de yayın hakkı BİLKA-Bilim-Kültür Araştırma ve Yayıncılık Limited ŞTİ.ne aittir. (B yayınları)

BİLKA, Bilim-Kültür-Araştırma ve Yayıncılık Ltd. Şti. adına sahibi ve Sorumlu Yönetmeni

SAMET KOÇYIĞIT

AYDA BİR YAYINLANIR

Yönetim adresi: Cankurtaran
Kutlugün Sok. No. 25 Kat 1
Sultanahmet-İstanbul
Tel: 517 65 82 - 517 65 70

Kapak ve iç baskı: Başak Ofset
Kapak film : Kombi Grafik

Yayınlanan - çizgi roman yazı ve fotoğrafların her hakkı BİLKA, Bilim - Kültür - Araştırma ve Yayıncılık Limited Şti.ne aittir. Çizgi romanların yayın hakkı Kesim Ajansı aracılığı ile satın alınmıştır.

ARTIK ÖLÜSÜN!

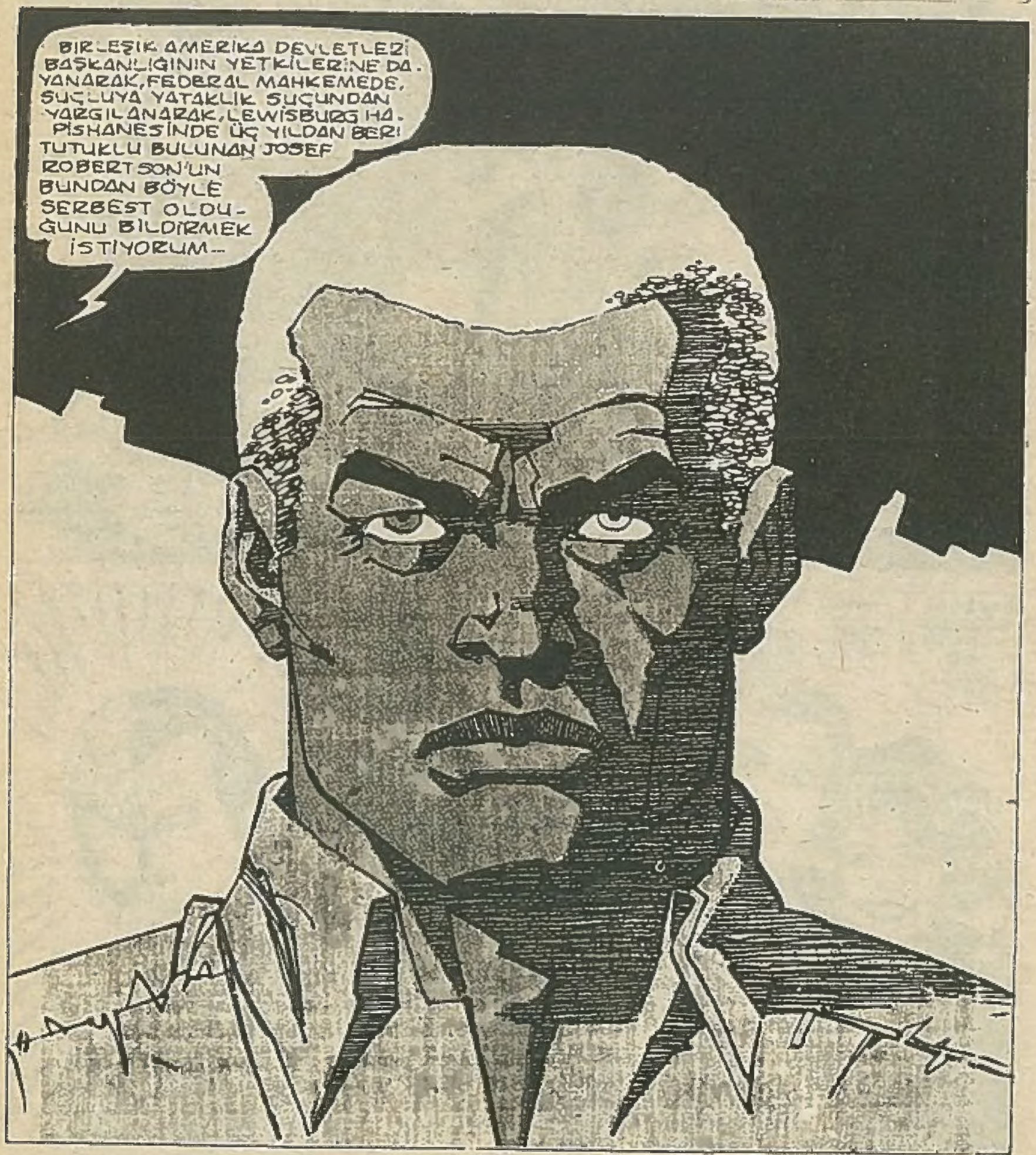

O ANDA ROBBIE'NİN KAFASINDAN BİNBİR ÇEŞİT DÜŞÜNCE GEÇİYORDU...

ANİDEN YILLIK DİŞÇİ RANDEVUSUNA ÜÇ HAFTA GEÇ KALDIĞINI HATIRLADI...

ACABA MARTA YUKARI KATTAKİ BANYONUN MUSLUĞUNU TAMİR ETTİREBİLMİŞMİYDİ...

BİR DE HAPİSHANEDE TUTTUĞU GÜNLÜĞÜ VARDI...ACABA NEREYE KOYMUŞTU...

TEŞEKKÜRLER, WAR-DEN...EĞER EVRAKLAR TAMAMSA...

...EMİNİM BAY ROBERTSON İLK TRENLE NEW YORK'A DÖNMEK İSTİYORDUR...

MUTLAKA BAY MACFİ...

ZATEN O ADAMIN BURAYA AİT OLDUĞUNA HİÇ BİR ZAMAN İNANMAMIŞTIM...

OO; JOE...SANKİ BİR RÜYA GİBİ...

ARTIK EVE DÖNÜYORSUN...

İNSANIN GÖZLERİ YAŞARIYOR, DEĞİL Mİ?..

HAKLISIN MARY JANE...

EMİNİM ŞU ANDA JOE ROBERTSON DÜNYANIN İKİNCİ MUTLU İNSANIDIR...

OO, BİRİNCİ KİM?..

ŞU ANDA KOLUNU SIKTIĞIN KİŞİ...

NE?..

ÇOK GARİP...ÖRÜM. CEK HİSLERİM ZİL ÇALDI...

GENELLİKLE TEHLİKEYİ HA. BER VERİR...

AMA YANLIŞ ALARM OLMALI...

ÜÇLÜ GÜÇLE SAVAŞTIKTAN SON. RA HÂLÂ KENDİME GELEME. DİM...

NE OLSA BİR HAPİSHANEDEYİZ...YAZIN YAPILAN FİRAR GİRİŞİMİNDEN SONRA ÇİFTE GÜVENLİK SİSTEMLERİYLE KORUNAN BİR YER...

BURADA NE GİBİ BİR TEHLİKE OLABİLİR Kİ?.

DEMEK ESKİ DOS. TUN ROBERTSON'U SERBEST BIRAKI. YORLAR, HA TOMBSTONE?..

SENİN İÇİN BÜ. YÜK DARBE DE. ĞİL Mİ?

KAÇAK BİR SUÇLU OLMAN ONUN YÜZÜN. DEN...

MAHKEMEDE SENİN YİRMİ YIL ÖNCE CİNAYET İŞ. LEDİĞİNİ AÇIK. LADI...

AMA ŞİMDİ ROBERT SON ŞERBEST, SEN İSE DEVAMLI KAÇMAK ZORUNDA. SIN... HAKSIZ. LIK BU...

YAŞSIKAFA AİLESİNİN BİR FER. Dİ OLACAKSIN, BU DURUMU DÜZELT. MEMİZ GEREKİ. YOR...

NEW YORK'A ÇEK ROSCOE...

UZUN YOLDAN GİT...

BİRAZ DÜŞÜN. MEK İSTİYORUM.

ÜÇ GÜN SONRA...

PLAZA NEW YORK...

MUHTEŞEM DÖRTLÜ'NÜN YERİ...

...VE OLAĞANÜSTÜ ZEKİ LİDERLERİ REED RICHARDS...

ÖRÜMCEK ADAM, BANA GE TİRDİĞİN VİRÜSÜ ÖR. NEĞİ DAHA ÖNCE GÖRDÜKLERİMİN HİÇBİRİNİ BEN. ZEMİYOR... İNSAN HÜCRELERİ GİBİ... OLAĞANÜSTÜ BİR HIZLA ÇOĞALABİLİ YOR...

VE SEN BUNUN YAPMA OLDUĞUNU SÖYLÜYORSUN...

EVET... MİLAS WARREN TARAFINDAN...

DEVLET ÜNİVERSİTESİ BİYOLOJİ DEPARTMANINDAN...

WARREN, ÇAKAL OLARAK, HAYATIMI ZEHİR EDEN BİR FİZOFRENDİ...

WARREN'İN PLANI, ÇOĞALMA VİRÜSÜ İLE, ÖLDÜKTEN SONRA KENDİNİ TEKRAR YARATMAK IDI...

WARREN'İN ÖLÜMÜNDEN SONRA, VİRÜS ORTAYA BEKLENMEDİK BİRİNİ ÇIKARDI...

İLEŞ KARGASI'NI...

BANA İNANMIYORSAN, LABORATUVARDA YIKINTILAR ARASINDA BULUNAN WARREN'İN NOT DEFTERİNİ OKU...

ŞİMDİ ESAS ÖNEMLİ BÖLÜM..

BİRKAÇ AY ÖNCE WARREN'İN VİRÜSÜ DEVLET ÜNİVERSİTESİNDEN MALCOLM BRİDE ADINDA BİR ÖĞRENCİYE BULAŞTI...

SONUÇ: LEŞ KARGASI MAC BRİDE'NİN VÜCUDUNDA YENİDEN DOĞDU...

VE BENİ ÖLDÜRMEYE ÇALIŞTI...

AMA OLMADI...

O GÜNDEN BERİ BRİDE HAPİSTE...

LEŞ KARGASININ BRİDE OLDUĞUNU BİRTEK SEN VE BEN BİLİYORUZ...

VİRÜSÜN TEDAVİ YOLUNU BULMADAN GERÇEĞİ AÇIKLAMANIN BİR ANLAMI YOK...

NOTLARI İSTİYOR MUSUN?

SENDE KALSIN... BENİM FOTOĞRAFİK HAFIZAM VAR..

MAC BRİDE'NİN GENETİK KODUNU ESKİ HALİNE GETİRMEMİ İSTİYORSUN DEĞİL Mİ?..

DOĞRUSU ÖRÜMCEK ADAM, DURUM HİÇ DE İÇ AÇICI DEĞİL...

NİYE SANA GELMEKTE BU KADAR GECİKTİM SANİYORSUN..

BRİDE'NİN İYİLEŞME UMUDUNU KAYBETMEMEK İÇİN OLSA GEREK...

ELİNDEN GELENİ YAP REED..

BEN SENİ ARARIM..

HALK ÖRÜMCEK ADAM'I TOY BİR MACERAPEREST OLARAK GÖRÜYOR...O DA BU İMAJI KAYBETMEMEK İÇİN ELİNDEN GELENİ YAPIYOR.

GERÇEĞİ BİR BİLSELER...

ONLARA NE KADAR DÜŞÜNCELİ BİRİ OLDUĞUNU BİR GÖSTERSE..

AKŞAM...

UPTOWN...

SANA SÖYLEMİŞ. TİM, LOU... HERKES KOSTÜMLE GELİYOR YİRMİLİ YILLARI CANLANDIRIYOR. LAZMIŞ...

HATTA DUYDU. DUMA GÖRE SA. HİBİ GANGSTER -MİŞTİ...

NE TATLI DEĞİL Mİ?

EVET, TATLI...

BEN BAY YASSİ'Yİ GÖRMEYE GELDİM. BENİ BEKLİYOR...

ADIM MACENDALE...

GİRİN...

ÖZÜR DİLERİM... SI...SI... Sİ...

DEMEK KEKE. MESİNİZ BAYAN...

MAALE. ŞEF SİGARA İÇMİYORUM.

BAY YASSİ?..

İ...İ... İÇERDE... SA...SAHNENİN YANIN - DA...

TUTAR MISIN?

LAYD... ŞU ADAM... YÜZÜ...

AMAN TANRIM...

AFEDERSİNİZ EFENDİM...

KORKARIM ORAYA GİREMEZSİNİZ...

ÖZEL PARTİ...

BİLİYORUM.

BEN DE DAVETLİYİM..
İZİN VERİN DE GEÇ KALMAYAYIM...
EFENDİM YÜZÜ-NÜZ..

NE OLMUŞ YÜZÜME
SENDEN DAHA YAKIŞIKLIYIM... SON KEZ UYARIYO-RUM.. ÇEK ELLERİ-Nİ ÜZERİMDEN..
EFEN-DİM..

BAY YAŞAR İLE KONUŞANA KA-DAR İÇERİ GİREMEZSİNİZ..
OOOPS.
YETTİ ARTIK... GERİ ZEKALI

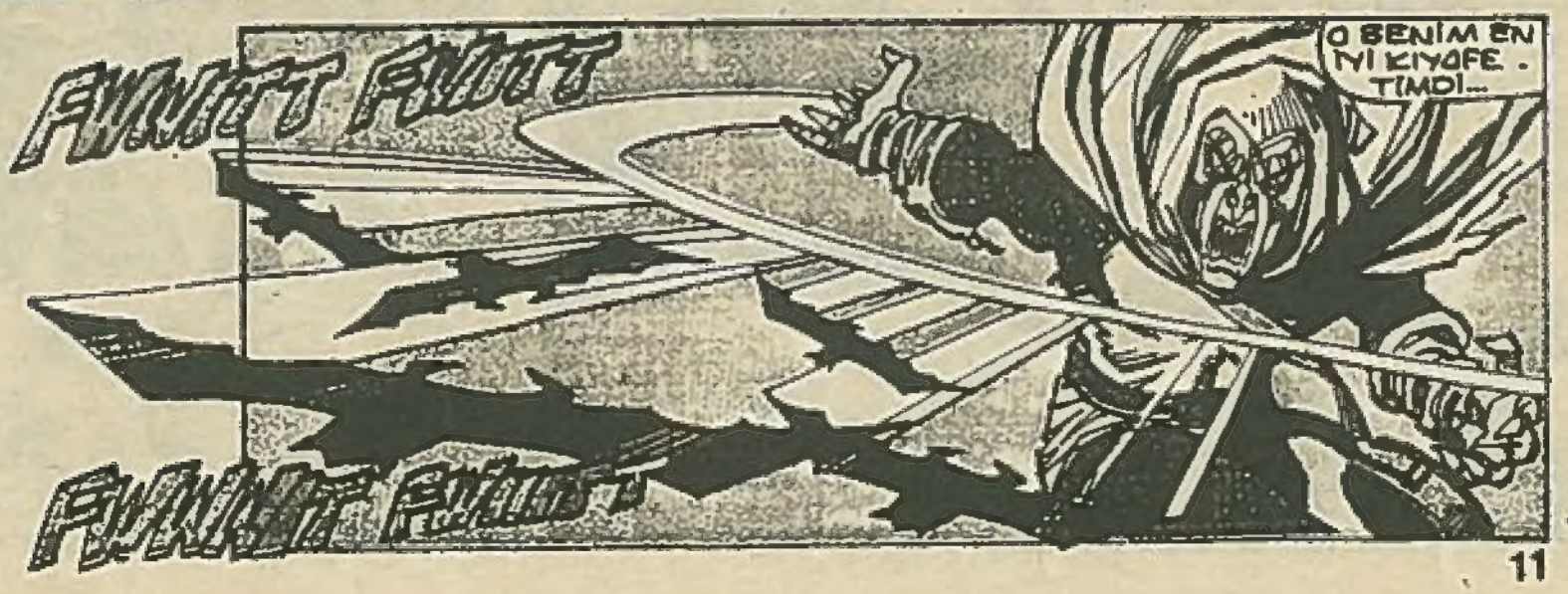
FWUTT FWUTT
FWUTT FWUTT
O BENİM EN İYİ KIYAFE-TİMDİ...

YAAAAAH

ŞANSIN VARMIŞ Kİ KIYAFETLER-DEN NEFRET EDERİM...

BU KORKU MASKESİYLE İÇERİ DALAN KUŞ DA KİM?.

BİLMEM...

TÜYLERİNİ TEK TEK YOLUP BAKALIM MI?.

MASKE Mİ?

NE MASKESİ?.. BEN MASKE TAKMIYORUM Kİ!..

ÖYLE BİR KONUŞUYOR-SUNUZ Kİ...

...SANKİ DAHA ÖNCE HİÇ ÇIPLAK YÜZ GÖRMEDİNİZ...

ZAM ZAM

GÜZEL BAKIŞLARI MI DİĞER UCUZ SERSERİLER GİBİ! MASKE ALTINDA SAKLAMADIĞIM İÇİN..

HERKES BANA UCUBE GÖZÜYLE BAKIYOR...

HEY DOSTUM, İŞİN BİTTİYSE..

...GEL DE İŞ KONUŞALIM...

SANIRIM BAY YASSİ?

BU RESMİ EVRAKLARDAKİ ADAM.. BANA YASSIKAFA DİYEBİLİRSİN...

AH, EVET... YASSIKAFA.. TAŞ GİBİ KAFAYA SAHİP GANGSTER..

BENİ BURAYA BİR İŞ ANLAŞMASI İÇİN DAVET ETTİĞİNİ SANMIŞ TIM...

PEKİ ADAMLARIN NİYE SALDIRDI? EĞER İMTİHAN ETMEK İSTEDİYSEN HATA ETTİN...

HOBCİN İMTİHANA GİRMEZ...

BELKİ YÜZÜNÜ GÖRÜNCE ŞAŞIRMIŞLARDIR...

BİLMİYOR MUSUN?

NE? SURATIMIN NESİ VAR?

SUSAR MISINIZ?

HOBCİN, KATİL OLARAK BÜYÜKÜNE SAHİPSİN...

ÖLDÜR. BENİ İSTEDİĞİM BİRİ VAR.

JOE ROBERTSON?.. HEY, PATRON... BOBBİE BENİM ÇOK ESKİ BİR ARKADAŞIM...

ONU ANCAK BEN ÖLDÜREBİLİRİM...

YANILIYORSUN, TOMBSTONE...

SEN BU İŞE FAZLA BULAŞTIN... DIŞARIDAN BİRİ LAZIM..

ÜCRETİM 25.000 DOLAR...

ANLAŞTIK...

PATRON, BU İŞ HOŞUMA GİTMİYOR...

SENİN HOŞUNA GİDİP GİTMEMESİ ÖNEMLİ DEĞİL KÜL KAFA..

JOE ROBERTSON'U ÖLMÜŞ BİLİN...

DAHA SONRA.

QUEENS..

JOE ROBERTSON'UN OĞLU RENDY ROBERTSON'UN EVİ...

RESMEN ÖLMÜŞTÜM..

GELECEK İÇİN HİÇ UMUDUM KALMAMIŞTI..

BÜYÜK BİR ÜZÜNTÜDEN BAŞKA BİR ŞEY HİSSEDEMİYORUM...

SONRA CESARET VE KENDİNE GÜVENİYLE BANA HAYATIMA ÇEKİ DÜZEN VERMEYİ ÖĞRETEN BİR ADAMLA TANIŞTIM...

ADI LEMUEL MACFİ IDI...BEN ONU BOKSÖR OLARAK TANIDIM...

ÖLÜME ERKEK GİBİ GİTTİ...ONUN DAVRANIŞI BANA GÜÇLÜ OLMAYI ÖĞRETTİ...

GEÇ KALDIN PETER NERE DESİN?

HEPİNİZİN ONU HATIRLAMASINI İSTİYORUM...

BU GECE BURADA, BU KUTLAMA PARTİSİNDE OLUŞUMU ONA BORÇLUYUM...

HER ÖLMEMİ ONA BORÇLUYUM...

ROBBİE, BUGLE'DEKİ ARKADAŞLAR DÖNDÜĞÜN ZAMAN KULLANMAN İÇİN SANA ÖZEL BİR KALEM ALDILAR..

ASLINDA BU JONAH'IN FİKRİYDİ..

ALTIN KAPLAMA BİR DOLMA KALEM...NE DİYECEĞİMİ BİLEMİYORUM...

FATURAYI GÖRÜNCE JONAH DA AYNI ŞEYİ SÖYLEDİ...

ÇOK SAÇMA BAYAN MERKADO YANLIŞ ANLAMIŞSINIZ...

ASLINDA PLANLARIMLA İLGİLİ BİR AÇIKLAMA YAPMAK İSTİYORUM.

SENİN HAKKINDA ROBBİE...

NE RASTLANTI, JONAH...

NE?

SEN..!

BENİM DE BİR HABERİM VAR...

JOE ROBERTSON İLE İLGİLİ...

NE.JOE?.KİM BU ADAM?!

ŞEY, BAYAN ROBERTSON BU DAİLY BUGLE'NİN YENİ SAHİBİ...

THOMAS FIREHEART...

RAHATSIZ ETTİĞİM İÇİN ÖZÜR DİLERİM BAYAN ROBERTSON... BUGLE'DEKİLERİN BU GECE BURADA JOE İÇİN TOPLA. NACAKLARINI ÖĞRENDİM VE ONU TEBRİK ETMEK İSTEDİM...

BİR ŞEY DAHA...

EĞER JOE BUGLE'YE DÖNME VE KARAR VERİRSE...

...YAYIN KOORDİNATÖRLÜĞÜNDEN, GENEL YAYIN YÖNETMENLİĞİ VE BAŞKAN POZİŞYONUNA TERFİSİNİ KABUL ETMESİNİ RİCA EDECEĞİM...

GAZETECİLİK İŞİNDEN ÇOK HOŞLANMAKLA BERABER, FIREHEART ŞİRKETİNDEKİ İŞLERİM BANA PEK FIRSAT VERMİYOR...

İYİ DÜŞÜN, JOE... VE CEVABINI VER...

NE DİYECEĞİMİ BİLEMİYORUM... HER ŞEY O KADAR...

HADİ DIŞARI ÇIKALIM...

HAPİSHANE... NEDEN.. BUGLE'NİN YÖNETMENLİĞİNE...

EĞER YANIMDA OLMASAN RÜYA GÖRÜYORUM SANACAĞIM, MARTA...

FİREHEART ROBBIE'YE YENİ FOTO HABER GAZETEM DE YAZI İŞLERİ MÜDÜRLÜĞÜ TEKLİF EDECEĞİMİ TAHMİN ETMİŞ OLMALI...

FİRE-HEART'IN DAHA NİN BİR TEKLİF YAPMAMA IMKÂN YOK...

HIH... GAZETENİN BAŞINA GEÇİNCE KENDİNİ BİRŞEY SANDI...

ZAVALLI JONAH... FIREHEART'IN BUGLE'Yİ KOCAM PETER'E YARDIM ETMEK İÇİN SATIN ALDIĞINI BİLSEYDİ NE DERDİ ACABA? BU JONAH'I TANIDIĞIM KADARIYLA, SANSÜRLÜK BİR ŞEY

ÖZGÜRLÜĞÜNÜN ÜÇÜNCÜ GÜNÜ...

AMA JOE VE MARTA İÇİN HÂLÂ İLK GÜN GİBİ...

HİÇ İNANAMIYORUM..

EVE GELDİĞİN DEN BERİ YEPYENİ BİR İNSAN OLDUN..

HAPİSTE SANA NE OLDU JOE..?

YİRMİ YILDIR O KATİL TOMBSTONE VE TEHDİTLERİNİN ESİRİYDİM, MARTA.. KONUŞMAM GEREKİRKEN YILLARCA SUSTUM... KORKTUĞUM İÇİN...

HAPİSTE KORKUL.. LA BAŞ BAŞA KALDIM

TOMBSTONE YENDİM.. KORKUMU YENDİM..

ARTIK HÜRÜM

BUM

YANILIYORSUN ROBERT. SON

ARTIK ÖLÜSÜN...

BOO

JOE. KİM BU?

ADIM HOB CİN, HAYDUTIM...

AMA BANA ÖLÜM DE DİYEBİLİRSİN.

KBLAM

MARTA, SEN EVE KOŞ... BEN ONU OYALARIM...

HAYIR JOE... SENİ BIRAKMAM!..

PBOOM

NELER OLUYOR ORA-DA? BİRİNİN ARABA SI MI YANIYOR?

ARABA FA-LAN DEĞİL JONAH!..

BAKIN!..

SHWOOSH

SHWOOSH

PDAM

KOŞUN!

BLAM

YOW!

HOB CİN... BİZİ ÖLDÜR-MEYE ÇALIŞI-YOR...

YERE YATIN BAYAN PARKER...

SIRRINI BİLİYO-RUM, FİREHEART. SENİN DE PETER İNKİNİ BİLDİ-ĞİN GİBİ...

İNSANLARIN HAYATI TEHLİKE DE... BİR ŞEYLER YAPMAZSANIZ BELKİ DE ÖLE-CEKLER...

ŞEREFLİ BİR İNSAN OLDUĞUNU SÖYLÜ-YOR SUN...

ÖYLEYİM BAYAN PARKER...

AYNI ZA-MANDA, BİLDİ-ĞİN GİBİ...

KABİLEMİN YÜZYILLARDIR SÜREN ÖZEL ÜREME PROG-RAMININ ÜRÜNÜYÜM...

YANİ, SADECE SE-REPLİ BİR İNSAN DE-ĞİL...

AYNI ZAMANDA GECELERİN AVCISI PUMA'-YIM...

SENI MEZARA GÖNDERMEDEN ÖNCE SÖYLEYECEĞİN BİR ŞEY VAR MI JOE ROBERTSON.?

İSTER SEN MER. HAMET DİLEN...

YERLERDE SÜRÜNENLERE BAYILIRIM...

HAYIR. YALVARMAYA. ÇAĞIM... KAÇMAYACAĞIM DA...

NE OLURSA OLSUN, BURADAN AYRILMAYACAĞIM...

ÖLÜM GEREKİRSE ADAM GİBİ ÖLECEĞİM

SANA BAYGI DUYUYORUM JOE...

BU HAYATINI KURTARMAYACAK...

AMA HOŞUMA GİTTİ!...

HOŞÇAKAL...

PTOOM

KRAK

OUV.!

NASIL OLDU BU.?

KESKİN YARASALARIM ARDI ARDINA PATLAMIYOR.

ACABA BİR ŞEY...

NE?

HEY, BU NE SÜRPRİZ?..

PUMA DEĞİL Mİ?

UPPS!.. NE YAPTIN?

SENİN QUEENS'DE NE İŞİN VAR?

SAKIN SENİ DE ROBERTSON'U ÖLDÜRMEN İÇİN KİRALADIKLARINI SÖYLEME...

YENİ GÜÇLERİMİ ELDE ETMEDEN ÖNCE...

...YARASA UÇAĞIMI KAYBETMEM BÜYÜK DEZAVANTAJ OLABİLİRDİ...

NE OLDU PUMA?

YORUM YOK HA?

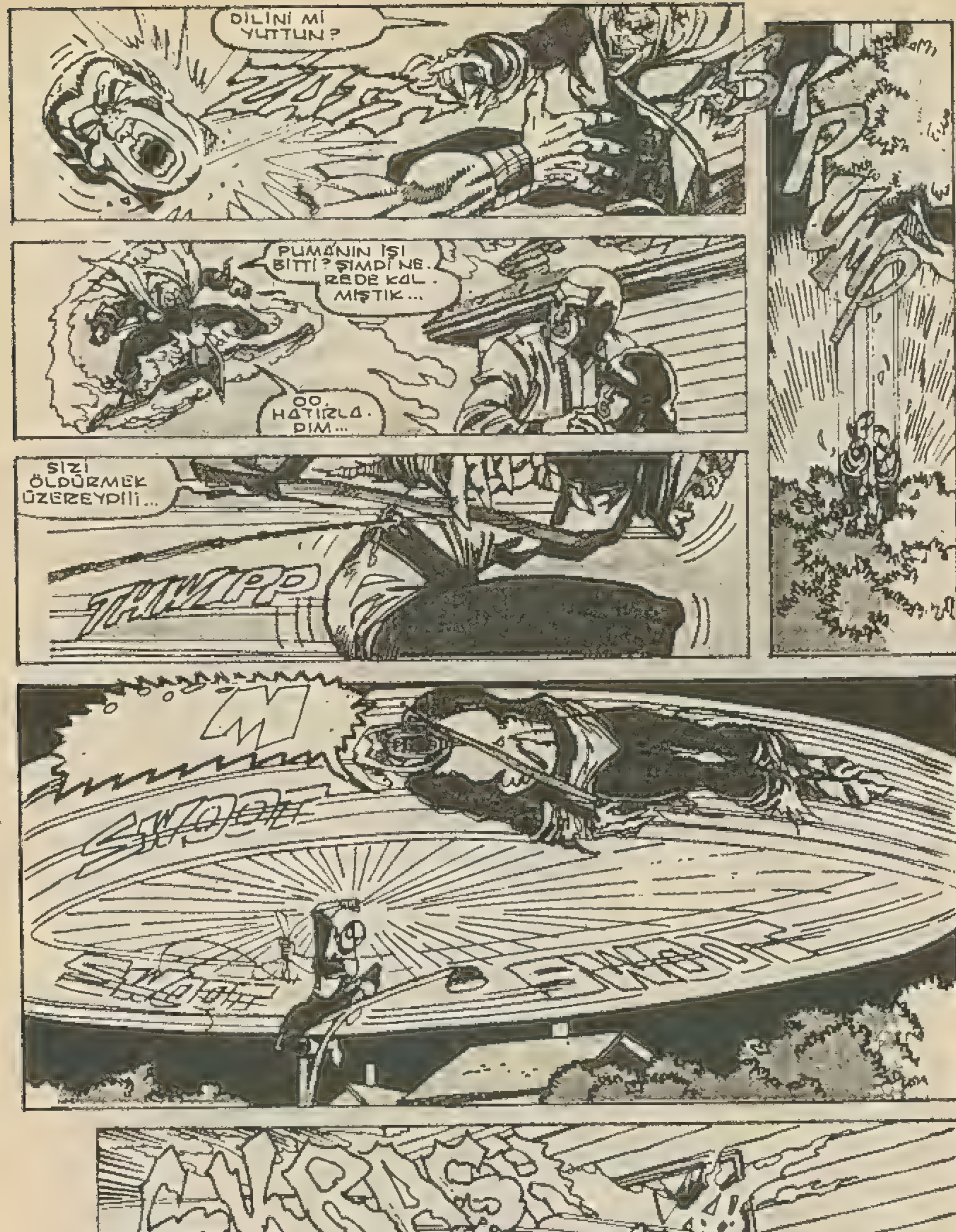
DİLİNİ Mİ YUTTUN?
PUMANIN İŞİ BİTTİ? ŞİMDİ NEREDE KALMIŞTIK...
OO, HATIRLADIM...
SİZİ ÖLDÜRMEK ÜZEREYDİİİ...
THWIPP

ÖZÜR DİLERİM GEÇ KALDIM

BİRİ BANA DAVETİYE GÖNDERMEYİ UNUTMUŞ..

HERHALDE JONAH JAMESON.. DİKKATSİZİN TEKİDİR..

ÇOK ŞEY KAÇIRDIM MI?

HOB CİN ROBBİ'Yİ ÖLDÜRMEYE ÇALIŞTI...SONRA PUMA YARDIM ETMEK İSTEDİ...

HOB CİN ONU YERE SERDİ..

..VE SONRA ŞEY YAPACAKTI... AMA SONRA SEN... VE O DA..

KARIM NE KADIN.

HERKES BENİM NEDEN BURADA OLDUĞUMU ANLAMAMASI İÇİN DİKKATİ DAĞITMAYA ÇALIŞIYOR...

UH.OH..

YAAAAAHH!

BU İŞİN KOLAY OLMAYACAĞINI TAHMİN ETMELİYDİM..

SON DÖVÜŞTÜĞÜMÜZDEN BU YANA BU ANI HAYAL EDİYORDUM. ÖRÜMCEK ADAM...

İNTİKAM HAREKETLERİ KAMPANYASINDA DÜŞMAN TAKASINI KABUL ETTİĞİM ZAMAN BİLE...

...TEK İSTEĞİM SENİ ÖLDÜRMEK Tİ-

RÜYALARIMI GERÇEKLEŞTİRDİĞİN İÇİN SANA TEŞEKKÜR BORÇLUYUM...

ARRIP

HOB CİN'İN GÜCÜNÜ HAFİFE ALMIŞIM...

PUMA AYNI HATAYI TEKRAR. LAMAYACAK...

BU BÖLÜ-MÜ ÇOK SEVİYO-RUM...

YÜKSEĞE ÇIK..DÜŞ-MANINLA DÖVÜŞ...

...VE ÖLDÜRME-YE HAZIR OL...

İNSAN GÜNLÜK HAYATIN STRESİNİ ATIYOR, DEĞİL Mİ?

HATIRLADIĞIM-DAN ÇOK DAHA HIZLI VE GÜÇLÜ...

SEYTAN NASTİR HOB CİN'E SÜPER GÜÇ VERİR-KEN...

...SADECE YÜZÜNÜ KORKU MASKE-SİNE ÇEVİR-MEKLE KAL-MADI...

BOOM

...BİR CANA-VAR YARATTI...

HOP CİN,DR.GORİE İLE DÖVÜŞÜP HÂLÂ HAYATTA KALDIĞI-NA GÖRE...

...BAŞIM BÜYÜK BELADA DEMEKTİR...

KİMİZİN DE YAPILA-CAK İŞLERİ VAR

DUVAR SÜRÜNGE-Nİ...

BENİM KONTRATIMI YERİNE GETİRMEM LAZIM...

SENİN DE OTOPSİ İÇİN RANDEVU AL. MAN LAZIM...

THWAK

OWWW!

GEÇ KALMAMA-LIYIZ..

AAAHH

BU NE..? BİR ŞEY DÜŞÜR-DÜ..

MUHTEŞEM DÖRT-LÜNÜN KAĞITLARI-NA KARALANMIŞ BİRŞEYLER...

HIMM...İLGİNÇ OLABİLİR...

HOB CİN...

ONDAN BEN DE NEFRET EDİYO-RUM AMA ZARAR VERMENE İZİN VEREMEM...

YİNE Mİ SEN?

SENİ BİR ZAMANLAR TAKDİR EDERDİM PUMA...

AMA BU GECE İKİNCİ KEZ İŞİME ENGEL OLUYORSUN..

YARARI OLMA-DIĞINI BİLMEN GE-REKİR...JOE ROBERT-SON, ÖRÜMCEK ADAM VE ŞİMDİ DE SEN..

...KENDİ-NİZİ ÖLMÜŞ BİLİN..

PTOOM!

KRAK

→aaake

EGİL PUMA!

MOB'CİN'E NE ATTILAR BİLMİYORUM!..

...AMA ONU GAFİL AVLAMAMI SAĞLADI!..

ZAHK

"NE? PUMA'YA YÖNELTTİĞİ ŞUA REKLAM PANOSUNDAKİ CAMDAN YANISIYOR..."

SOOZK

=EEYAAAHH=

GÖZLERİM...

GÖZLERİM KAMAŞTI!.. GÖREMİYORUM!

GÖREMİYORUM...

AHHH..

MOB CİN'İN SON DARBESİ BENİ SANDIĞIMDAN FAZLA ETKİLEDİ..

HÂLÂ TİTRİYORUM...

GÖZLERİM.. GÖZLERİM..

İSTERSEN BANA KA. RAMSAR DE, AMA İÇİM. DEN BİR SES HOBGİN TEKRAR GELECEK DİYOR... BELKİ HEMEN DEĞİL, BELKİ GİZ. LİCE...

AMA DÖNE. CEK...

EVET. HAYATIMI KURTARDIN..

SANIRIM Şİ ŞEREF BORCU KONUSUNDA ÖDEŞ TİK. DEĞİL Mİ?:

HAYIR..

HAYIR?:

SENİ BEN KURTARMADIM ÖRÜMCEK ADAM.. BİRİ ATEŞ ETTİ.. UYUŞTURUCU İLE.. AMA SÜPER HASSAS KULAKLA. RIMLA DUYDUM

BAŞKA BİRİ İKİMİZİN DE HAYATINI KURTARDI..

SANA OLAN BORCUM BİTMEDİ... AMA YEMİN EDE. RİM...

BİR GÜN BU BORCU. MU ÖDEYE. CEĞİM...

ATEŞ Mİ ETTİLER..

"BİR BU EKSİKTİ.. ESRARENGİZ SİLAH. FİŞ.."

"AHH... BU HİÇ HOŞU. MA GİTMEDİ..

DEDİĞİM GİBİ... KİMSE DOSTUM JOE ROBERT. SON'U ÖLDÜ. REMEZ...

...BENDEN BAŞKA...

ŞİMDİLİK BU MACERANIN SONU

UÇAK NASIL UÇAR

Bir uçağın uçmasını kanatları ve onu ileri doğru iten motoru sağlar. Düz bir plaka, bir hava akımı karşısında hafifçe havaya kaldırılırsa, plakanın altına çarpan hava onu yukarı doğru kaldırır. Pratikte ise, uçak kanatları düz değildir. Üst yüzeyi bir eğime sahiptir. Böylece uçağın kanadının üst yüzü alt yüzünden daha uzun olur ve hava üst yüzeyden daha hızlı akar. Bu da bir alçak basınç oluşturur.

Üst kanatla alt kanat arasındaki bu basınç farkı, uçağı havaya kaldıracak bir güç oluşturur. Uçağa etki yapan aerodinamik güç uçağın ağırlığından fazla olduğu zaman uçak havalanır. Uçağa etki yapan aerodinamik güçlerin basınç merkezi adı verilen tek bir noktada etkili olduğu varsayılır.

AHTAPOT NE YER

Ahtapotun kendi beslenmeşini sağlamasında genellikle zehiri yararlı olur. Örneğin, bir pavuryayı, bir yengeci hareketsiz ve çaresiz duruma sokması, onu kolaylıkla yiyebilmesini sağlar. Yengeç, balık ve diğer deniz canlıları, ahtapotun normal besin kaynağını teşkil eder. Emici, tuttuğunu bırakmayan vantuzlar tarafından yakalanan deniz dibi canlısı, kuvvetli çenelerin harekitiyle parçalanır.

Çok acıkmış olan bir ahtapot, yakalayıp, parçalayabileceği her şeyi yer. Bu ahtapotu bildiğimiz görünüşüyle ürkütücü yapan şey, sekiz koludur. Bu kollar çok uzundur. Eklemsiz ve kolaylıkla bükülebilen yapıdadır. Alt taraflarında emici diskler olup, söz konusu diskler "vantuz" diye tanımlanır. Ahtapotun yakaladığı herhangi bir şey, vantuzlar tarafından sımsıkı tutulur.

Ay'la Dünya Yapısında Tek Benzerlik

Ay, yüzyıllardır insanlığı yakından ilgilendiren, fakat gecelerin kandili olmaktan öteye gitmeyen bir gezegendi. İnsanlık, nicedir merka ettiği Ay'ı ancak 1969 yazında incelemek fırsatını buldu. Ay'ı fetheden Amerika'lı astronotlar, getirdikleri yapısal parçalarla, bilim adamlarına Ay yüzeyini inceleme fırsatını verdiler. Bu uzun incemeler sonunda, Ay yapısının Dünya'yla aynı bileşimlerde olduğunu gösterdi. Ancak, 1,5 km. derinliği olduğu saptanan Ay toprağının, Dünya toprağındaki minerallerden oluşmasına rağmen su bulunmayışı yüzünden hiçbir bitkiye hayat veremeyeceği gerçeği de ortaya çıktı.

DEVLERİN SAVAŞI

İKİNCİ BÖLÜM

BRUCE BANNER'İN GAMMA PROJEKTÖRÜ ŞUA FIŞKIRTIYORDU...

MAKİNE ÖNÜNDEKİ RİCK JONES İDİ.

KARŞINIZDA HULK GİBİ OLMAYA ÇALIŞAN APTAL BİRİ VAR.

AMA RİCK'İN PLANI TUTMADI. ONUN GİBİ BÜYÜK, YEŞİL, GÜÇLÜ BİR YARATIK OLACAĞINA, KENDİNİ ÇOK ÇARESİZ HİSSETMEYE BAŞLADI.

DUYDUĞU ACI ONU OLDÜREBİLİRDİ.

BU SIRADA BETTY ROSS DA ONA YARDIM EDEMEMENİN ACISINI YAŞIYORDU.

ELİNDEN BİR ŞEY GELMİYORDU.

VE BU ARADA OLANLARI DÜŞÜNÜYORDU.

BETTİ, RİCK VE DR. BRUCE BANNER BU YERALTINDAKİ LABORATUVARA BİRLİKTE GELMİŞLERDİ.

BURAYA HULK'UN DURUMUNA BİR ÇARE BULMAYA GELMİŞLERDİ. BRUCE HULK'TAN KURTULMAK İSTİYORDU. BETTİ'DE ONU DESTEKLİYORDU.

AMA RİCK BU ÇIKIYORDU. AKILLI BİR HULK BÜTÜN DÜNYAYA ZARARLI OLMAZ MIYDI?

AMA BANNER HULK'U KONTROL ETMEK DEĞİL... ONDAN KURTULMAK İSTİYORDU.

DAHA SONRA HULK AVCILARI GELİNCE TARTIŞMA YARIDA KALMIŞTI.

HULK'U BULMAYA GELDİK

VE BULDULAR.

HULK ÜÇE KARŞI TEKTİ RİCK HULKA YARDIM ETMEK İSTİYORDU...

GAMMA ŞUALARIYLA, HULK GİBİ GÜÇLÜ OLARAK.

YEEAGGNNN!

RİCK ON DAKİKADIR ŞUANIN ALTINDA. DAHA NE KADAR DAYANIR BİLEMEM.

ONU KURTARMALIYIM.

İÇERİ GİRMEM İMKANSIZ. KAPI KİLİTLİ.

AMA ENERJİYİ KAYNAĞINDAN...

...KESEBİLİRİM.

RRRKK

ÖNCE HER YER KARARDI. SONRA JENERATÖR DEVREYE GİRDİ VE ORTALIK AYDINLANDI. BETTİ'NİN İÇERİ GİRMESİNİ ENGELLEYEN ELEKTRO KİLİDİ ÇALIŞTIRMIYORDU ARTIK.

RİCK?

RİCK?!

KIPIRDAMIYOR... ZOR NEFES ALIYOR.

BRUCE NE YAPMASI GEREKTİĞİNİ BİLİRDİ.

ONU HASTANEYE GÖTÜRMELİYİM YOKSA ÖLECEK.

ÖLMEK Mİ? YOO!

ONU YENİ FİLMİME ALANA KADAR ÖLMEMELİ.

BAYANIN ADI BEREET.

KLİROL GEZEGENİNDEN GELEN SANAT UZMANI.

BELKİDE ŞU AN-DA HULK'UN NE-REDE OLDUĞUNU MERAK EDİYOR-SUNUZDUR.

AHH! HULK BURAYI SEV-MEDİ.

HULK ARTIK DÜNYADA DEĞİL.

HULK AVCILARIYLA BİRLİKTE UZAYI TEHDİT EDEN BİR DÜŞMANLA SAVAŞMAYA GİDİYOR.

YEŞİL DEV NİYE ÖFKELİ? BİZE YARDIM ETMEYİ KABUL ETMEDİ Mİ?

EVET... ANCAK ONUN GÜCÜYLE DÜŞ-MANIMIZI YE-NEBİLİRİZ.

DOSTLA DÜŞMA-NI AYIRAMAYACAK KADAR BEYİNSİZ BİR YARATIKTAN NE YARDIM BEK-LENİR?

DİKKAT ET BALIK ADAM. SENİN İMALI SÖZLERİN HULK'U KIZDIRIYOR.

BALIK ADAM HULK İLE ALAY EDİYOR. AMA HULK ADAM OLMAZSA BALIK ADAM MAHFOLUR.

SÖZLERİNE DİKKAT ET. BENİ ÜLKEMDE ŞAMPİYON SEÇTİLER.

UNUTMAYIN, DÜŞMANIMIZ GALAKSİ MASTERİ VE KORUYUCUSU TAHRİP.

EVET. TAHRİP, KARŞI KOYAN YILDIZ SİSTEMLERİNİ ZAYIFLATTIKTAN SONRA GALAKSİ MASTERİ SON DARBEYİ VURUP ENERJİLERİNİ ALIYOR.

TAHRİP Ü-ÇÜMÜZÜ DE YENDİ.

O DA HULK GİBİ YEŞİL DERİLİ. BELKİ ONUN KADAR GÜÇLÜ.

DAHA GÜÇLÜ. HULK'TA ONUNLA BAŞA ÇIKAMAZ

HULK DAHA ÖNCE DE SANA SÖYLEDİ...

...KİMSE HULK KADAR GÜÇLÜ OLAMAZ. KANITLAMAMI İSTİYORSAN...

EVET, BEYİNSİZ.. DEMEK İSTEDİĞİM BU!

ONLARI AYIRALIM MI TORGO?

HAYIR, KARA SÜRÜNGEN BALIK ADAM HULK'A YENİLDİĞİNDEN BERİ BÜ RÖYANŞI İSTİYORDU.

DAHA DA UZUN ZAMANDAN BERİ. ÇEŞİTLİ DÜNYALARDA...

...ÇEŞİTLİ KİŞİLERLE SAVAŞTIM.

HEPSİNİ DE YENDİM AMA...

...HULK HARİÇ.

HULK SANA BUNUN SEBEBİNİ SÖYLEDİ.

EN GÜÇLÜ HULK!

KATHROOM!

İMPARATORİÇE-Yİ ÇAĞIRIN!

ŞAMPİYONLARININ GEMİYİ PARÇALADIĞINI SÖYLEYİN.

TAMAM

ARTIK BU İŞE DUR DEMENİN ZAMANI GELDİ.

İYİ Kİ BU ARADA GÖLGELERİN ASASINI TAMİR EDEBİLDİM.

O ZAMAN SEN BALIK ADAMI HALLET... BEN DE HULK'U DURDURAYIM.

AHHRRR!

O ALET ORDUYU DURDURUR... AMA HULK'U KIZDIRMAKTAN BAŞKA İŞE YARAMIYOR.

DAYAN DORGO. GÖLGELERİN ASASIYLA BALIK ADAMI HAREKETSİZ BIRAKIP, YARDIMA GELİYORUM.

AH BİR GÖREBİLSEM...

GÖREMEDİĞİNDEN BİRŞEY YAPAMIYORSUN.

YETER! DURDURUN BU SAÇMALIĞI!

İMPARATORİÇE!

NİYE BU KIZ BENİ HEP ENGELLİYOR?

YAY BURCLU SİSTEMİNİN İMPARATORİÇESİ.

İKİNCİSİ, SİZİ BİRBİRİNİZLE DÖĞÜŞMENİZ İÇİN ÇAĞIRMADIM.

UZAYI TEHDİT EDEN GALAKSİ MASTERİ'NE KARŞI KOYMANIZ İÇİN ÇAĞIRDIM.

TARAYICI EKRANLARIMIZDAN ONUN NE KORKUNÇ BİR YARATIK OLDUĞUNU GÖREBİLİRSİNİZ.

BİRBİRİNİZLE Mİ DÖĞÜŞMEK İSTİYORSUNUZ, YOKSA DÜŞMANIMIZA KARŞI BİRLEŞMEK Mİ?

BU KARARI SİZLER VERECEKSİNİZ...

NE DİYORSUNUZ?

BALIK ADAM?

EVET.

KARA SÜRÜNGEN?

EVET.

TORGO?

EVET.

HULK?

HIH!. HULK ONU DAHA ÖNCE DE YENDİ.

ŞİMDİ NİYE YARDIMA İHTİYACI OLSUN?

AH, HULK, DAHA HALA ANLAMADIN MI?

EVET GALAKSİ MASTERİ DAHA ÖNCE YENDİN.

"AMA O GÜNDEN SONRA KENDİNİ ON KAT GÜÇLENDİRDİ.

"GALAKSİ MASTERİ DOKUNDUĞUNU MAHFEDİYOR.

"VAROLABİLMEK, BÜYÜYEBİLMEK İÇİN...

"...YAŞAYAN DÜNYALILARA İHTİYACI VAR.

"ONLARIN ENERJİSİNİ KULLANIYOR.

"TAHRİP TE ONA YARDIM EDİYOR. KİMSE ONUNLA BAŞA ÇIKAMIYOR.

"KİMSE ONUN KİM OLDUĞUNU BİLMİYOR.

HULK BİLİYOR..

NE? SÖYLE DE, DÜŞMANIMIZI HEPİMİZ TANIYALIM.

ONUN ADI, NEFRET...

...NEFRET!

HULK'UN DÜŞMANLARI İÇİNDE...

...EN GÜÇLÜSÜ.

HULK TAM OLARAK HATIRLAYAMAMIŞTI.

ASLINDA NEFRET HULK'TAN GÜÇLÜYDÜ.

BURUCE BANNER ONUN GAMMA GÜCÜNÜ ALARAK ŞARTLARI EŞİTLEMİŞTİ.

O ZAMAN SANA NİYE İHTİYACIMIZ OLDUĞUNU ANLIYORSUN, HULK. TAHRİP'İ BİZ YENEMEYİZ.

ONUN ADI NEFRET... TAHRİP DEĞİL.

NEFRET İLE TEKRAR HESAPLAŞMAK İYİ OLACAK. GEÇEN SEFER ŞANSI YARDIM ETTİ.

HATIRLADIĞIM KADARIYLA, KAÇABİLDİĞİMİZ İÇİN BİZ ŞANSLIYIZ.

AYRICA, DEMİN SENİ NEFRET'TEN DAHA GÜÇSÜZ OLDUĞUNU SÖYLEDİĞİN HULK'UN ELİNDEN KURTARDIK.

BOŞ LAFLARI BİR KENARA BIRAKIN. DÜŞMANLARIMIZ BİZİ BEKLİYOR.

HULK İKİSİNİ DE PARÇALAYACAK.

ÖNCE ONLAR SENİ PARÇALAMAZSA.

ÖYLE OLURSA BİZ DE MAHFOLURUZ.

YETER! HEPİNİZ KENDİNİZİ KANITLAMA FIRSATINI BULACAKSINIZ.

EVRENİN KURTULMASI İÇİN.

UZAY GEMİSİ UZAYIN DERİNLİKLERİNDE KAYBOLDU.

...VE BİNLERCE IŞIK YILI UZAKTA, TARAYICILARININ GALAKSİ MASTER'İNİ ALGILADIĞI YERDE TEKRAR ORTAYA ÇIKTI.

GELİN BAKALIM. SİZİ BÜYÜK BİR MERAKLA BEKLİYORUM.

SİZİ YOK ETMEK, BENİM İÇİN BÜYÜK BİR ZEVK OLACAK.

KAPSÜLLERİ HAZIRLAYIN.

HAZIR EFENDİM.

O ZAMAN AVCILARI GÖNDERİN.

KAHRAMANLAR...

...KAPSÜLLER İÇİNDE UZAYA FIRLATILDILAR.

KENDİSİNE BÜYÜK ÜMİTLER BAĞLANAN KAHRAMAN DA FIRLATILMAYA HAZIRLANIYORDU.

NİYE HULK DİĞERLERİYLE GÖNDERİLMEDİ?

ONLAR GALAKSİ MASTERİ OYALAYACAKLAR. SEN ONUN GÜCÜNÜ KAYNAĞINDAN KESECEKSİN.

KAYNAK NEREDE?

NEFRET'İN FAALİYET GÖSTERDİĞİ YERDE.

IŞINLANMAYA HAZIR OL.

AMA TAM IŞIN MAKİNESİ ÇALIŞTIRILIRKEN...

İMPARATORİÇE, GALAKSİ MASTERİ SALDIRIYOR!

ÇALIŞIYOR.

SİPERLERİMİZ NE OLDU?

AMA PATLAMALAR GEMİYİ ETKİLEDİ.

TAM DA IŞIN MAKİNESİNİ ÇALIŞTIRIRKEN.

BÜTÜN YEDEK GÜÇLERİ SİPERLERE DOLDURUN. SALDIRACAK GÜCÜMÜZ YOK. ZATEN BU BİZİM GÖREVİMİZ DEĞİL.

BU GÖREV HULK VE DİĞER ÜÇÜNÜN GÖREVİ.

TORGO KAPI SÜLDEN ARIYOR EFENDİM.

GALAKSİ MASTERİ İLE KARŞILAŞMAK ÜZEREYİZ. BUGÜN UZAYIN KADERİ BELLİ OLACAK

BÜTÜN ÜMİDİMİZ HULK'UN NEFRET'İ YENİD, GALAKSİ MASTERİ GÜÇSÜZ BIRAKMASINDA.

GALAKSİ MASTERİ TAM HULK'U IŞINLARKEN SALDIRDIĞI İÇİN...

...HULK HEDEFE VARDI MI...

...YOKSA ATOMLARI UZAYA MI DAĞILDI BİLEMİYORUZ.

BİR AN İÇİN HİÇ BİR ŞEY HİSSETMEYEN HULK, BİRDEN KENDİNİ BÜYÜK BİR ÖFKE İÇİNDE BULDU.

KARŞISINDA ÇÖPLÜĞE DÖNMÜŞ BİR GEZEGEN VARDI.

CEŞETLERİN GÖRÜNÜMÜ DEĞİŞİKTİ AMA HULK ONLARIN BİR AİLE OLDUĞUNU ANLADI.

HEPSİ ÖLMÜŞLERDİ.

KİM YAPTI BUNU?

HULK BİLMEK İSTİYOR.

ÜÇ TAHMİN HAKKIN VAR, YEŞİL DERİLİ.

NEFRET !!

BİLDİN! GÖRÜNDÜĞÜN GİBİ APTAL DEĞİLMİŞSİN HULK.

BUNU GEÇEN SEFER DÖĞÜŞTÜĞÜMÜZDE DE ANLAMIŞTIM. TAM O LANET OLASI GEMİ PATLARKEN, DÜNYAYA DÖNMEYİ BAŞARDIN.

BENSE BOŞLUĞA DÜŞTÜM. GALAKSİ MASTERİ BENİ BULMASAYDI ÖLEBİLİRDİM.

SENDEN GÜÇLÜ OLDUĞUMU HATIRLIYORSUN, DEĞİL Mİ HULK? EĞER GÜCÜMÜ YARIYA İNDİRMENİN BİR YOLUNU BULMASAYDILAR SENİ MAHFETMİŞTİM. GALAKSİ MASTERİ BENİ ESKİ...

... GÜCÜME KAVUŞTURDU. GÜCÜMÜ MUHAFAZA ETMEK İÇİN ONUN DÜNYALARI YOK ETMESİNE YARDIM EDİYORUM.

BUNU SEN Mİ YAPTIN? MASTER İÇİN?

ÇABUK KAVRIYORSUN HULK.

HERKESİN BU GÖREVİNDEN HULK'UN BAŞARABİLECEĞİNİ SÖYLEDİĞİNİ ANLIYOR HULK.

SEN GÜÇLÜSÜN NEFRET... ZAYIF DÜNYALARI, TORGO'YU, KARA SÜRÜNGENİNİ, BALIK ADAMI YENECEK KADAR.

O SOYTARILAR MI? ONLARA HADDİNİ BİLDİRDİM.

EVET, ONLAR HULK'U ARAMAYA GELDİLER. ÇÜNKÜ NE KADAR GÜÇLÜ OLURSANOL...

...HULK'UN DAHA GÜÇLÜ OLDUĞUNU BİLİYORLARDI.

BELKİ BU BİR ZAMANLAR DOĞRUYDU...

...AMA ARTIK DEĞİL.

HULK

HİÇ ŞANSIN YOK, HULK.

HEMDE HİÇ.

SANA ESKİ GÜCÜME KAVUŞTUĞUMU SÖYLEDİĞİMDE BENİ DİNLEMİYORDUN HERHALDE

HWAM!

SEN... HULK'UN HATIPLADIĞINDAN... DAHA GÜÇLÜSÜN. AMA HULK SENİ EZECEK.

İŞİNİ BİTİRDİĞİMDE EZMENİN NE DEMEK OLDUĞUNU GÖRECEKSİN.

KA-ROOM!

ÇÜNKÜ DAHA ÖNCE HİÇ BÖYLE EZİLMEMİŞSİNDİR.

İŞTE EZMEK DİYE BUNA DERLER.

ZAVALLI HULK.. YERİN DİBİNİ BOYLADI.

ZİRVEDE FAZLA KALMIŞTI.

ER YA DA GEÇ DÜŞECEKTİ. NE ? GÖZLERİME İNANAMIYORUM.

HULK, KALKIYOR!

UNUTTUN! BİR ŞEY VAR NEFRET. ŞU AN BENDEN GÜÇLÜ OLABİLİRSİN...

... AMA HULK ÖFKELENDİKÇE GÜÇLENİR.

VE HULK DAHA ÖNCE HİÇ BU KADAR KIZMAMIŞTI.

HİÇ FARKETMEZ. GALAKSİ MASTERİ BENİ İKİ MİSLİ GÜÇLÜ YAPTI.

O ZAMAN NİYE KORKUYORSUN?

İSTERSEN HULK'TAN ON KEZ DAHA GÜÇLÜ OL...

GLLLKKK!

... HULK'TA ON KAT ÖFKELENİR.

GALAKSİ MASTERİ, İMDAT!

O SIRADA UZAYDA...

TORGO! GALAKSİ MASTERİ'NİN SAVUNMASINDA BİR ZAYIFLAMA FARK ETTİN Mİ?

SANIRIM İLGİSİNİ BİR AN YARDIMCISINA ÇEVİRDİ. BİZ DE RAHATÇA SALDIRABİLDİK.

YANİ BU, HULK GÖREVİNİ BAŞARIYOR MU DEMEK?

HULK MU? HIH. GALAKSİ MASTERİ ZAYIFLIYOR. ÇÜNKÜ GÜCÜMÜZDEN KORKMAYA BAŞLADI.

ÜSTÜMÜZE GÖNDERECEK ADAMI OLMAYINCA, BİZİM KAZANACAĞIMIZI BİLİYOR.

UNUTUYOR MUSUN BALIK KAFA ... NEFRET'İ OYALAMASI İÇİN HULK'U BİZ GÖNDERMEDİK Mİ?

BÖYLECE GALAKSİ MASTERİ'NİN GÜCÜ BAŞKA TARAFA AKACAK, BİZ DE ONU YENEBİLECEKTİK.

BAK! GALAKSİ MASTERİ'NE DOĞRU GELEN BİR ŞEY VAR.

O "ŞEY" İMPARATORİÇENİN GEMİSİNDEKİLERDE GÖRMÜŞTÜ.

TARAYICILAR HEMEN RAPOR VERSİN.

ŞUNUN İÇİNDE İKİ VARLIK ALGILIYORUZ.

İKİSİ DE GAMMA IŞINI NEŞREDİYOR.

İKİ YEŞİL DEV ARASINDAKİ SAVAŞ GÖKYÜZÜNDE DEVAM EDİYORDU.

ÇÜNKÜ GALAKSİ MASTERİ ÖYLE EMRETMİŞTİ.

KORKUNÇ UZAY YARATIĞI HULK'U TANIYINCA ÜRPERDİ.

HULK KAZANDI CANAVAR. HULK ADAMINI YENDİ. HULK KARŞISINDA GÜCÜN İŞE YARAMADI.

VE ŞİMDİ HULK SENİ YENECEK.

BANA GÜÇ GETİRMEN İÇİN SANA GÜÇ VEREM, NEFRET... EVRENDE EN ÇOK KORKTUĞUM KİŞİYİ GETİRMEN İÇİN DEĞİL.

SİZE HER ZAMAN HİZMET EDERİM GALAKSİ MASTERİ. AMA HULK İLE DÖĞÜŞEMEM. BENİ ÖLDÜRECEK.

AMA SENİN BAŞKA DÜŞMANLARIN DA VAR. BANA VERDİĞİN GÜCÜ ONLARI YOK ETMEK İÇİN KULLANABİLİRİM.

NEFRET BİR ANDA ÜZERİNDE BULUNDUĞU GÖKTAŞINDAN ATLAYARAK...

... BALIK ADAM'IN ÜZERİNE SALDIRIR...

DAHA ÖNCE DE HULK'A YENİLMİŞ OLAN BALIK ADAM..

NEFRET'E KOLAYCA YENİLDİ.

İŞTE, DÜŞMANLARINDAN BİRİNİ YENDİM.

SENİN İÇİN GEREKLİ OLDUĞUMU KANITLADIM... GÜCÜMÜ ALMA BENDEN.

YAPAMAM NEFRET. BÜTÜN GÜCÜ KENDİM KULLANMALIYIM.

HULK İLE BAŞA ÇIKABİLMEK İÇİN BAŞININ ÇARESİNE BAK.

O ZAMAN BİZ GALAKSİ MASTERİ HULK'A BIRAKIP ONUN YEŞİL DOSTUNUN İCABINA BAKALIM.

MEMNUNİYETLE.

SİZİ DE KOLAYCA YENERİM.

HALA HULK KADAR GÜÇLÜYÜM.

ARTIK BİZ BİZEYİZ KARA ŞEYTAN.

SEN VE HULK!

GEÇEN SEFER BENİ NEREDEYSE YOK EDİYORDUN. O HİÇLİK DAYANILIR GİBİ DEĞİLDİ.

HULK SENİ İÇERDEN YENDİĞİNİ HATIRLIYOR.

EVET... O ZAMAN ŞAŞIRMAM OLMADIĞI İÇİN DOKUMDAN İÇERİ GİRMEYİ BAŞARMIŞTIN.

AMA BU SEFER YAKLAŞAMIYACAKSIN.

GALAKSİ MASTERİ YARASA OLDU.

KENDİMİ İSTEDİĞİM ŞEKLE SOKUP... İSTEDİĞİM GÜCE SAHİP OLABİLİRİM.

NE OLURSAN OL... İSTEDİĞİN KADAR GÜÇLÜ OL.. HULK SENİ YENECEK.

AHH! EMRİMDEKİ DÜNYALARDAN ENERJİ AKIŞI OLMAYINCA, GİRDİĞİM ŞEKİLLERDE GÜCÜM SWIRLI OLUYOR.

OLA OLA YILAN GİBİ ŞEYLER Mİ OLDUN?

HULK BUNLARI PARÇALAR!

SENİN PARÇALAYAMADIĞIN BİR ŞEY YOKMU?
YOK CANAVAR.
HİÇ BİRŞEY YOK!
SANA ANCAK BİR DEFA DAHA SALDIRACAK GÜCÜM VAR.
ŞİMDİYE KADAR GÜCÜMÜ DEĞİŞİK ŞEKİLLERE GİRMEK İÇİN KULLANDIM.
O SIRADA GALAKSİ MASTERİ HULK'U YARATAN GAMMA ŞUALARIYLA, HULK'U YOK ETME ÇABASINA GİRİŞTİ.
ARRGHH!
HULK'UN CANI YANIYOR!
AMA HULK'UN CANINI YAKAN ŞEY...
... SENİN DE CANIN YAKAR.
DEMEK GAMMA BOMBARDIMANINA KARŞI GELİYORSUN.
DAHA DA KÖTÜSÜ... ŞUALARI BANA YÖNELTİYORSUN.
DAYDRA'NIN GEMİSİNDE...
İMPARATORİÇE! ALICILARIMIZ GALAKSİ MASTERİ'NİN YARALANDIĞINI BİLDİRİYOR
PEKİ YA HULK?
HULK'A NE OLDU ACABA?

BÜTÜN HÜCRELERİ GAMMA IŞINLARIYLA YIKANIYORDU.

HULK YİNE DE CANAVARA YAKLAŞMAKTAN ÇEKİNMİYORDU.

VE SONUNDA İÇİNE GİRMEYİ BAŞARDI.

AHH! KAFAM! KAFAMA NELER OLUYOR?

GALAKSİ MASTERİ YOK OLURKEN NEFRET DE ACI DUYUYOR.

EVET, ÖYLE OLMALI... BİZİM GÜCÜMÜZ... BİRBİRİNE BAĞLI.

O ÖLÜYOR VE BENİ DE BERABERİNDE GÖTÜRÜYOR. İMDAT! YARDIM EDİN!

AMA KİMSENİN ONA YARDIM ETMEYE NİYETİ YOKTU.

BU ARADA HULK GALAKSİ MASTERİ'NİN İÇİNDE İLERLERKEN, GALAKSİ MASTERİ KENDİ KENDİNE ZARAR VERMEK KORKUSUYLA BİRŞEY YAPAMIYORDU.

ARTIK DA-
YANACAK
GÜCÜ KAL-
MAMIŞTI.

İMPARA-
TORİÇE, GA-
LAKSİ MAS-
TERİ KAYBO-
LUYOR?

ARTIK RADARLA-
RIMIZ ONU ALGI-
LAMIYOR.

TAMAMEN
YOK OLDU.

HULK BAŞAR-
DI. BÜTÜN EV-
RENİ BÜYÜK BİR
BELADAN KUR-
TARDI.

AMA
NE PAHA-
SINA?

SAVAŞ
BİTMİŞ-
Tİ...

İŞ HA-
YATTA
KALAN-
LARI TOP-
LAMAYA
GELMİŞ-
Tİ.

BALIK
ADAM?

YAŞIYOR...
AMA SANIRIM
GURURUNUN
TEDAVİYE İHTİYACI
VAR.

ARTIK KA-
ZANDIĞIMI-
ZA GÖRE...
KENDİ DÜN-
YASINDA
İYİLEŞİR.

EVET, TORGO ...
KAZANDIK. ARTIK
GALAKSİ MASTERİ
YOK.

AMA BİZİ
KURTARANA
NE OLDU?

OLAĞANÜSTÜ HULK'UN
BAŞINA NE GELDİ?

İKİNCİ BÖLÜM SONU

Onu haklayabiliriz

ÜÇÜNCÜ BÖLÜM

KANADA'DA KARLARLA KAPLI BİR ORMANA GÖKTEN YEŞİL BİR IŞIK İNİYORDU...

İÇİNDEKİ CANLI, BİR CANAVAR BİR BİR İNSAN OLUYORDU...

OLAĞANÜSTÜ HULK'UN YAŞAMINDA YEPYENİ BİR SAYFA DAHA BAŞLIYORDU...

TANRIM

HER TARAF KARLA KAPLI OLMASINA RAĞMEN, BRUCE BANNER TERLİYORDU...

BURAYA NASIL GELDİM.

BRUCE BANNER BUNU SONRA DÜŞÜNECEKTİ... HAYATTA KALIRSA.

BİR SIĞINAK BULMALIYIM. YOKSA SOĞUKTAN DONACAĞIM.

SIĞINAK MI? BU ORMANDA? KİMBİLİR. BELKİ HER KONUDA ŞANSSIZ OLAN BU ADAM..

...SONUNDA İSTEDİĞİNİ BULACAKTIR.

BİR KULUBE.

BELKİ ORDA BİR ATEŞ YAKAR, BELKİ YİYECEKTE BULABİLİRİM

BELKİ DE KENDİSİ YEM OLUR.

GECE VAKTİ BURALARDA DOLAŞMAK DELİLİK AMA BAŞKA SEÇENEĞİM YOK.

AZ İLERDE.

BULMAM GEREKEN BİR AVCI VAR.

İNSAN AVCISI.

DR. VALTER LANGOVS KI İSTER İSTEMEZ O GECEYİ HATIRLADI.

ÇIĞLIKLARI DUYDU. GÜNDA KAMP YAPIYORDU.

EVET KORKUYLA ATILMIŞ ÇIĞLIKLAR.

KULAKLARI TIRMALAYAN, ACI VE VAHŞET DOLU ÇIĞLIKLAR.

KOŞARKEN BİRŞEYLER MIRILDANIYORDU.

İÇİNDEKİ ENERJİ GİTGİDE BÜYÜYORDU.

SONUNDA PATLADI.

VE BİRKEZ DAHA SASKA OLDU.

AMA TRAJEDİYİ ÖNLEYEMEDİ.

DEVRİLMİŞ BİR KAMP ARABASI. BAZEN BOZ AYILARIN YİYECEK İÇİN KAMPÇILARA SALDIRDIĞINI GÖRMÜŞTÜM.

AMA BUNU AYILAR YAPMIŞ OLAMAZ.

YAKLAŞINCA BAŞKA ŞEYLER DE DİKKATİNİ ÇEKTİ.

KARDA KAN!

İNSAN KANI!

ARABADAN ÇEKİLİP ÇIKARILANLAR YERDE YATIYORDU.

AMA KAÇ KİŞİ OLDUĞUNU ANLAMAK MÜMKÜN DEĞİLDİ.

BİRİ KAMPÇILARI ÖLDÜRMÜŞ VE PARÇALARA AYIRMIŞ. ORMANDAN GELDİĞİMİ DUYDUĞUNDA ZİYAFET ÇEKMEYE HAZIRLANIYORDU HERHALDE. BU OLSA OLSA...

AYAK İZLERİ! EVET!

KISA BİR SÜRE ÖNCESİNE KADAR, DR. WALTER, ALFA UÇUŞU ADIYLA TANINAN TAKIMIN BİR ÜYESİYDİ.

ARORA ŞAMAN İNTİKAM MELEĞİ KUZEY YILDIZI KAR KÜŞU SASKA

TAKIMDAN ÜÇ KİŞİ X-MEN'LERİN İKİSİYLE BİRLEŞEREK WENDİGO ADINDAKİ VAHŞİ YARATIKLARLA DÖĞÜŞMÜŞLERDİ.

İNSAN ETİYLE BESLENEN WENDİGO YENİLMEZ BİRİYDİ. EĞER ŞAMAN BÜYÜSÜYLE ONU TEKRAR İNSAN YAPMASAYDI...

... TEKRAR TEKRAR SALDIRACAKTI.

İNTİKAM MELEĞİ BANA WENDİGO'NUN AYAK İZLERİNİN ÇIKARDIĞI KALIPLARI GÖSTERMİŞTİ. İZLER KAMPTA GÖRDÜKLERİMİN AYNISI.

WENDİGO YİNE HORTLADI.

" DOĞAÜSTÜ GÜÇLERE SAHİP WENDİGO, BİR KAÇ YIL ÖNCE NERDEYSE HULK'U PARÇALIYORMUŞ.

MORAL BOZUCU BİR DURUM. ÇÜNKÜ HULK BENİ KOLAYCA YENİYOR.

WENDİGO AVINI PARÇALADI AMA YİYEMEDİ. AZ SONRA ÖYLE ACIKACAK Kİ ONU KOLAY KOLAY KAÇIRTAMAYACAĞIM.

İŞİN UCUNDA YEM OLMAK TA VAR.

AMA SASKA ASLA VAZGEÇMEYİ DÜŞÜNMEDİ.

AYNI KITANIN DEĞİŞİK BİR ÜLKESİNDE...

BİR ÇÖL GÖLÜNÜN KENARINDAKİ MAĞARADA...

MAĞARA İÇİNDE BRUCE BANNER'İN LABORATUVARI...

LABORATUVARDA BİR TRAJEDİ YAŞANIYOR.

BEN DOKTOR DEĞİLİM AMA YAŞAM DESTEK SEDYESİ RİCK'İN DURUMUNU SABİTLEŞTİRDİ, BEREET.

GAMMA ZEHİRLENMESİNDEN HALA YEMYEŞİL AMA DAHA KÖTÜYE GİTMİYOR.

KLİROL'LU BAYANIN ÇANTASINDA YOK YOKTU. DÜNYAYA GELMELERİNİ SAĞLAYAN UZAY GEMİSİ, RİCK JONES'İN ÖLMEMESİNİ SAĞLAYAN SEDYE, ŞİMDİ DE BU!

İŞTE BUDA YILDIZ GÖZÜ

NE? BU RİCK'I TEDAVİ Mİ EDECEK?

HAYIR, YILDIZ GÖZÜ BİR EĞLENCE MODÜLÜDÜR. TANIK OLDUĞU OLAYLARDAN HAYALİ HİKAYELER KURABİLİR.

YANİ SİNEMA MAKİNESİ.

BİR BAKIMA.

DEMEK RİCK ÖLÜRKEN HALA FİLM ÇEKMEYİ DÜŞÜNÜYORSUN.

BETTİ ROSS SON 24 SAAT ÇOK YOĞUN OLAYLAR YAŞAMIŞTI.

ÖNCE SEVDİĞİ ADAMIN HULK DENEN CANAVARA DÖNÜŞMESİNİ İZLEMİŞTİ.

SONRA HULK'UN UZAYDAN GELEN GARİP YARATIKLARLA DÖĞÜŞMESİNE TANIK OLMUŞTU.

EN SON OLARAKTA RİCK JONES'İN HULK'A YARDIM ETMEK AMACIYLA KENDİSİNİ YÜKSEK DOZDA GAMMA ŞUASINA MARUZ KALMASINA SEYİRCİ KALMIŞTI.

RİCK NEREDEYSE KENDİNİ ÖLDÜRÜYORDU.

ŞİMDİ KOLLARINDA ÖLMEK ÜZERE OLAN DELİKANLININ YANI SIRA BİR DE UZAYLI KADIN ÇIKMIŞTI BAŞINA.

RİCK, BU UZAYLI KADIN SENİ VE HULK'U TANIDIĞINI SÖYLÜYOR. SENİNLE DAHA ÖNCE BAZI OLAYLAR YAŞAMIŞ.

ASLA... GÖRMEDİM... ONU HAYATIMDA... BETTİ...

TEKNİK OLARAK ÇOCUK DOĞRU SÖYLÜYOR.

O ZAMAN ONU TANIDIĞINI NASIL SÖYLERSİN?

YILDIZ GÖZÜN İÇİNE BAK, ORADA SORUNUN CEVABINI BULACAKSIN.

BETTİ GÖZÜN İÇİNE BAKTI.

GÖZ BEBEKTEKİ EKRANDA HİÇ OLMAMIŞ OLAYLARIN KAYDI VARDI.

RİCK, HULK... VE SEN... KURBAĞA GİBİ CANLILARIN SALDIRISINA UĞRUYORSUNUZ.

ŞİMDİ HULK İNTİKAM BİRLİĞİ İLE DÖĞÜŞÜYOR... X-MENLERLE... DENİZ PRENSİYLE...

GERÇEKTE OLMAYAN SAVAŞLAR BUNLAR.

ÖYLE AMA YILDIZ GÖZÜ ONLARI GERÇEK GİBİ GÖRÜNTÜLÜYOR.

NASIL?

GERÇEK OLAYLARI İZLER VE ONLARDAN SENARYOLAR ÇIKARIR.

BENİM TELEPATİK TALİMATLARIMLA.

ŞİMDİ DE RİCK'İN ÖLÜMÜNÜ Mü GÖRÜNTÜLEYECEKSİN?

EVET, SON FİLMİM BİR BELGESEL OLACAK.

AMA, RİCK'İ HASTAHANEYE GÖTÜRMEMİZ GEREKİYOR.

NEDEN? BU OLAYLARIN AKIŞINI DEĞİŞTİRMEK DEMEK.

DÜNYAYA BİZZAT KENDİM GELDİM, ÇÜNKÜ GERÇEK DIŞI OLAYLARI FİLMETMEKTEN BIKTIM.

GERÇEKLER ÇOK DAHA HEYECAN VERİCİ.

BU ARADA KUZEYDE DONMAK ÜZERE OLAN DR. BANNER.

A..CE...LE ETME-LİYİM. FA...FAZLA KALMADI.

KULUBE BOŞTU.

KAPISI DA AÇIK.

İÇERİSİ DE DIŞARISI GİBİ SOĞUKTU.

VE DISARDAN DAHA DA KARANLIKTI.

OH!

AMA DÜŞERKEN ELİ BİRŞEYE ÇARPMIŞTI.

BİR EL FENERİ.

ÇALIŞI-YOR.

AMA AYDINLATTIĞI ŞEY DEHŞET VERİCİYDİ.

BRUCE BANNER KORKU İÇİNDE GERİLERKEN FARKINDA OLMADAN BAŞKA BİR KAPIYI AÇTI...

BURASI BİR KİLERDİ...

BİR ZAMANLAR BUNLAR CANLIYDI. AMA ŞİMDİ SADECE KEMİKLERİ KALMIŞTI.

KALBİ HIZLI HIZLI ÇARPIYORDU. AĞZI KURUMUŞTU...

AMA BUNCA HEYECAN VE KORKUYA RAĞMEN HALA HULK OLMAMIŞTI...

NEDEN?

BURADAN ÇIKMALIYIM. BU ZAVALLILARI KİM ÖLDÜRDÜYSE...

YEMİŞ!

BİRDEN KAPIDA AY IŞIĞINI ENGELLEYEN BİR ŞEY OLDUĞUNU FARKETTİ. OMUZUNDA SICAK, ISLAK BİR NEFES HİSSETTİ.

ARKASINI DÖNDÜĞÜNDE KORKUDAN DİLİ TUTULMUŞTU.

WEN-DI-GO!.

CANAVAR KENDİNİ TANITMIŞTI.

AMA BRUCE BANNER'İN YAŞAMASI ŞÜPHELİYKEN...

...BUNA NE GEREK VARDI?

BİRİ CANAVARI ÜSTÜMDEN ALDI.

KİM OLABİLİR?

KİM OLACAK... SASKA!

KUSURA BAKMA WENDİGO. BU GECE BAŞKA İNSAN ETİ YOK.

WEN-Dİ-GO!

HEYECAN, KORKU, DEHŞET... BRUCE BANNER BİR KAÇ SANİYE İÇİNDE HEPSİNİ TATMIŞTI.

AMA YİNE DE HULK OLAMAMIŞTI.

NEDEN?

HEMEN BURADAN KAÇ DOSTUM. WENDİGO'YU NE KADAR OYALARIM BİLMİYORUM.

BANNER... BRUCE BANNER!

NE İŞİN VAR BURADA...AH!

SHAP!

WEN-Dİ-GO!

SASKA...BAŞARILI BİLİM ADAMI. BİR ZAMANLAR HULK OLARAK DÖĞÜŞMÜŞTÜM ONUNLA. ŞİMDİ ZOR DURUMDA. CANAVAR BOĞAZINA SARILMAK ÜZERE.

YARDIM ETMELİYİM.

YARDIM ETMEK Mİ? AMA NE YAPABİLİRSİN Kİ, BRUCE BANNER? SEN BİR İNSANSIN. SAKSA VE WENDİGO İSE CANAVAR.

ŞİMDİ FARKETTİM...: BEN HULK OLAMADIM.

PEKİ AMA NEDEN?

BİR DAHA HULK OLMAMAK İÇİN BİR TEDAVİ BULMAYA ÇALIŞAN BRUCE BANNER, HAFTALARDIR KENDİNİ GAMMA ŞUALARINA MARUZ BIRAKIYORDU.

O ZAMAN BİR FAYDASINI GÖRMEMİŞTİ. AMA IŞINLARIN...

...ETKİSİ BİRİKEREK ÇOĞALIYORDU. SONRA GALAKSİ MASTERİ İLE DÖĞÜŞÜRKEN YİNE GAMMA IŞINLARINA MARUZ KALMIŞTI.

IŞINLAR GALAKSİ MASTERİ'Yİ YENMESİNİ SAĞLAMIŞ AMA YAN ETKİLERİ...

...HULK'UN HÜCRELERİNDE KALMIŞTI. HULK BU GAMMA IŞINLARINI DA...

...BÜNYESİNE ÇEKMİŞTİ.

HÜCRELERİMDE BİRİKEN GAMMA RADYASYONU... ACABA BU MU ETKİLEDİ BENİ?

SONUNDA TEDAVİ OLDUM MU? HULK'UN GÜCÜNE EN ÇOK İHTİYAÇ DUYDUĞUM BİR ANDA?

KOŞ BANNER... ONU DAHA ÇOK TUTAMIYORUM.

KOŞMAK MI? NEREYE KADAR?

YA SOĞUKTAN ÖLÜRÜM... YA DA KURTLARA YEM OLURUM.

BU ŞEKİLDE ÖLMEK İSTEMEM.

BÖYLE BİR ÖLÜMÜ HAK ETMEDİM BEN.

YAŞAMAK İÇİN BİR ŞANSIM DAHA OLMALI.

BU İSTEK BRUCE BANNER'İN BEYNİNDE BİRŞEYLERİ...

...HAREKETE GEÇİRDİ. VE İLK KEZ İSTEYEREK, VÜCUDUNDA BİR DEĞİŞİKLİK GERÇEKLEŞTİRMİŞ OLDU.

DAYAN, SASKA. GELİYORUM!

KONUŞMA ŞEKLİNE DİKKAT ETTİNİZ Mİ?

BU SES BRUCE BANNER'E AİT.

WEN-DI-GO!

SENİ İLK DEFA DUYUYORUM AMA HİÇ ETKİLENMEDİM.

HULK. BRUCE BANNER GİBİ KONUŞUYOR.

VE BRUCE BANNER GİBİ DÜŞÜNÜYOR, SASKA.

AMA BANNER'E BU CANAVARA PALDIR KÜLDÜR SALDIRMA CESARATİNİ VEREN NE BİLMİYORUM.

BELKİ DE OLAĞANÜSTÜ HULK'UN GÜCÜNE SAHİP OLDUĞUNUN BİLİNCİDİR.

YANİ YERYÜZÜNÜN EN GÜÇLÜ YARATIĞIN GÜCÜNE!

RÜYA GÖRÜYOR OLMALIYIM. HULK BEYİNSİZ BİR VAHŞİ İDİ. PEK BEYİNSİZ SAYILMAZ AMA...

...ÇOCUK GİBİ SEBEPSİZ YERE ÖFKELENİRDİ.

BİLİYORUM ÇÜNKÜ BANA DA SALDIRMIŞTI.

AMA ŞİMDİ YEŞİL DEVİN İKİNCİ KİŞİLİĞİ BAHTSIZ FİZİKÇİ BRUCE BANNER GİBİ KONUŞTUĞUNU DUYUYORUM.

HULK'UN İKİNCİ KİŞİLİĞİNİN ÖN PLANA ÇIKMASI İÇİN BİR ŞEYLER OLMUŞ.

AMA DÜŞÜNEN HULK'UN BİLE WENDİGO'YU YENMESİ ZOR.

NEDİR BU WENDİGO? VE NEDEN BU KADAR VAHŞİ?

CEVAP ÇOK ESKİLERE DAYANIYORDU. BU BÖLGEDE ÇOK KAR YAĞARDI.

ZAMAN ZAMAN DÜNYA İLE BAĞLANTILARI KESİLİRDİ.

BU BÖLGEDE SIK SIK KAR YAĞARDI. ZAMAN ZAMAN DÜNYA İLE BAĞLANTILARI KESİLİRDİ. BAZEN YİYECEKLERİ TAMAMEN BİTERDİ.

AÇLIKTAN DELİREN FRANCOİS LARTİGUE BİRER İKİŞER ARKADAŞLARINI ÖLDÜRMÜŞ...

...VE YEMİŞTİ.

BU NEDENLE DE KUZEY ORMANLARININ LANETİNE UĞRAMIŞTI. ARTIK ORMANLARDA DOLAŞAN BİR CANAVARDI..

..: WENDİGO.

WENDİGO ÖLEMEZ AMA ETKİSİZ HALE GETİRİLEBİLİR.

BU ARADA ŞAMAN BURAYA GELİP ONA BÜYÜ YAPAR.

ONU ANCAK HULK İLE BİRLİKTE DEVİREBİLİRİZ.

HULK'A BİR ANLATABİLSEM.

ELBETTE ANLATABİLİRİM. ARTIK KARŞIMDA AKILLI BİR HULK VAR. BRUCE BANNER'İN BEYNİYLE DÜŞÜNEN BİR HULK.

AMA BU İYİ Mİ, KÖTÜ MÜ?

WENDİGO KANA SUSAMIŞ BİR CANAVAR. OYUNU KURALLARA GÖRE OYNAMAYACAĞI KESİN.

ONU YENMEK İÇİN GEREKİYORSA AYNISEYİ BİZ DE YAPMALIYIZ.

ONDAN DAHA HAYVANCA DAVRANARAK.

BU SAVAŞTA BEYİNE HİÇ GEREK YOK.

BU SAVAŞI KAZANMAK...

...ZORUNDAYDILAR.

WEN-DI-GO!

AYNI NAĞMEYİ DUYMAKTAN BIKTIM DOSTUM.

AYRICA NEFESİN DE KOKUYOR... HERHALDE AÇLIKTAN.

AĞZINI KAPATIP ŞARKINA SON VERSEN ÇOK İYİ OLACAK.

RROWLLL

HAH ŞÖYLE.

SON NOTA HİÇ DE FENA DEĞİLDİ.

TABİİ BETOVEN'İN MÜZİĞİ İLE KIYASLANAMAZ...

... AMA SENİN AĞZINDAN, AYNI TİZ SESİ TEKRAR DUYABİLİRİM.

DEMEK YİNE AYAĞA KALKTIN HA?

WEN-DI-GO!

ÇOK İYİ! SENİ TEKRAR DEVİRMEK İÇİN BİR FIRSAT DAHA VERDİN BANA.

WEN-Dİ-GO!

KORKUNÇ YARATIĞIN ÇIĞLIKLARI BİR AN BRUCE BANNER'İN

...İÇİNDE BİR KORKU UYANDIRDI.

İŞTE O BİR ANLIK TEREDDÜT WENDİGO'YA YARADI.

SLASH!

CANIMI YAKTIN, DEFOL!

KATİL YAMYAM. SENİ PESTİL GİBİ EZECEĞİM.

BENİ DUYUYOR MUSUN, HULK SENİ EZECEK.

AMAN TANRIM! HULK ESKİ VAHŞİ HALİNE Mİ DÖNÜYOR YOKSA? EĞER ÖYLE OLURSA BANA YARDIM EDEMEZ.

DR. BANNER, BENİ DİNLEYİN?

NE? NEDEN HULK KILLI ADAMI DİNLESİN.

ÇÜNKÜ SEN ARTIK HULK DEĞİL, BRUCE BANNER'SİN.

VE BENİM BRUCE BANNER'İN YARDIMINA İHTİYACIM VAR.

BANNER? EVET BEN BRUCE BANNER'İM.

İYİ. BUNU UNUTMA VE BENİ DİNLE. WENDİGO'YU ÖLDÜRMEK MÜMKÜN DEĞİL. AMA ONU TEDAVİ EDECEK ARKADAŞIMI..

...BURAYA GETİRENE KADAR ONU ETKİSİZ HALE GETİRMELİYİZ.

ETKİSİZ HALE GELMESİNİ İSTİYORSAN...

...GELECEK LANGKOVSKİ!

ONU YETERİNCE PATAKLARSAM SONUNDA DÜŞER DEĞİL Mİ?

YOKSA HİÇ ŞANSIMIZ YOK.

EVET VE SONRA YİNE AYAĞA KALKAR. ONU ANCAK BİRLİKTE HAKLAYABİLİRİZ.

HİÇ SANMIYORUM, SASKA. SEN OLMADAN DA PEKALA HAKLAYABİLİRİM ONU.

TANRI AŞKINA, DR. BANNER BU BİR YARIŞMA DEĞİL.

DEĞİL Mİ? BENİM GÜCÜM WENDİGO'NUN GÜCÜNE KARŞI?

BU YARIŞMA ÇOK HOŞUMA GİTMEYE BAŞLADI.

ANLAMAMANA ŞAŞIRDIM, DOKTOR.

NE DE OLSA İKİMİZ DE BİR, BİRİMİZE BENZİYORUZ.

BENİM BİR YAMYAMLA KAS YARIŞTIRMAYA HİÇ NİYETİM YOK, DR. BANNER. BEN SADECE WENDİGO'YU TEKRAR CİNAYET İŞLEMESİN DİYE DURDURMAK İSTİYORUM.

BU KONUDA SENİNLE BERABERİM. SADECE BİRAZ ZEVK ALALIM DEDİK.

SAHİP OLMA ZEVKİ... DÜNYADA BİLİNEN EN BÜYÜK GÜCÜ KONTROL ETME ZEVKİ.

TIRAKOM!

AMA SEN SENELERDİR HULK'SUN.

BEN DEĞİL, DOKTOR... BRUCE BANNER DEĞİL. BEN HEP O CANAVARIN İÇİNDEKİ ZAVALLI ADAM DIM.

BU GÜN OLAĞANÜSTÜ HULK, BRUCE BANNER!

BU İLGİNÇ AÇIKLAMA İLE BİRLİKTE, WENDİGO İKİ KARŞI KONULMAZ GÜCÜN ARASINDA SIKIŞTI KALDI.

BU ACIYA HİÇ BİR YARATIK DAYANAMAZDI.

İYİLEŞMESİ BİRKAÇ SAAT ALACAKTI.

AMA DZAMAN DA WENDİGO OLMAYACAKTI.

BAŞARDIK, DURDURDUK ONU.

YOKSA ŞÜPHEMİ VAR DI?

EVET, ÇOK YORULDUM EĞER WENDİGO BİR DAHA SALDIRSAYDI DAYANAMAZDIM.

KAMP YERİNDE TELSİZİM OLACAKTI. BİZİMKİLERLE TEMAS KURUP...

...BÜYÜYÜ BOZMAK İÇİN ŞAMAN'I BURAYA GETİRTMELİYİM.

ŞEN DEDİĞİNİ YAP.

BEN DE ONUN BAŞINDA NÖBET TUTAYIM.

OLAĞANÜSTÜ HULK DAHA HENÜZ ISINMAYA BAŞLADI.

SÖZLER AKILLI BİRİNİN AĞZINDAN ÇIKIYORDU AMA MANTIKTAN ÇOK VAHŞET VARDI BU SÖZLERDE.

ACABA YERDE YATAN CANAVAR İÇİN Mİ ENDİŞE ETMELİYDİ...

...YOKSA AKILLI HULK İÇİN Mİ, KARAR VEREMİYORDU ŞAŞKA.

BU MACERANIN SONU

KRİMİNOLOJİ NEDİR

polisin suçları aydınlatmasına yarayan deneysel bir bilgi dalıdır. İşlenen suçların nedenlerini araştıran etkenlerini ve unsurlarını belirleyen bu bilim dalı Cesare Lambroso'nun "İnsan neden suç işler" ya da suçlu insan isimli kitabından kaynaklanır. Lambroso'nun önderlik ettiği kriminoloji doğal ve sosyal bilimlerle sıkı sıkıya ilişki halindedir. Lambroso'ya göre, suç işlemek insanın yapısındadır. Ya toplumsal etkisindendir. Ya da, hem yapısal, hem toplumsal etkenlerle onu etkileyen nedenlerdendir. 1835 Yılında İtalya'nın Verona kentinde doğan 1909'da gene İtalya'nın Torino kentinde ölen Lambroso, bugünkü polisi en önemli bilimsel araştırma dalına kavuşturan bir bilim adamı olarak ünlüdür.

Lambroso, örneğin bir cinayette, kişinin kişisel eksikliklerinden tutunda, toplumiçindeki eksikliklerine kadar çeşitli suç unsurlarını işlediği gibi, toplumun onu etkileyebilecek yapısal unsurlarını da ortaya koymuştur. Bu arada, kriminolojinin yanisuç ve suçlu biriminin ana hatlarını da çizebilmiştir.

Lambroso'nun ortaya koyduğu bazı gerçekleri geliştiren dünya polisi bugün birtakım cinayetlerin sırrını çözebilmekte ustalaşmasına onun kurallarına borçludur. Önce, insan tipi. Sonra, suç delilleri, sonra da suç nedenleri gibi...

"Lambrosso'nun suçlu mektebi" denilen suçlu sınıflandırmasında insan yapısındaki, yani insanın görünüşündeki tipi önemlidir. Buna göre, çizdiği suçlu tipleri bugün de polisin izlemek istediği suçlu tiplerinin çekirdeğini oluşturur.

Lambrosso'nun ortaya koyduğu kriminoloji bugün öylesine gelişmiştir ki, örneğin bir pastadaki diş izinden suçlunun kim olduğu ortaya çıkabilmektedir. Çünkü, hiç bir insanın diş izi bir başka insanın diş izine benzememektedir. Bu gerçekte polisin işini kolaşlaştırmış, örneğin bir cinayette bir pasta üzerinde alınan diş izi, sadece katilin diş izini verdiği için, polis bunun peşinde koşmakla labaratuar çalışmalarıyla esrarengiz bir cinayeti aydınlatabilme başarısını kazanmıştır. Bunun örneklerinin parmak izlerinden, pabuç izlerine kadar çoğaltılması çok kolaydır.

Kısaca, 1900'lü yılların başında Lambrosso'nun temelini attığı kriminoloji, "suç, suçlu ve bunu inceleyin bilim dalı" olarak bugün dünya polisinin başlıca dayanağıdır.

Hikaye

PARLAK FİKİR

Çiftlik odasında bey kişiydiler. Çifliğin sahibi Mister Karter, karısı Belinda, oğlu Jak, kâhya Henri ve makinist Sam... Beşi de dalgın ve düşünceliydi. Bir gün önce kasabaya giden Henri, Üç Maymun barında otururken, Kara Panter çetesinin o gece çiftliğe saldıracağını tesadüfen öğrenmişti. Hafif makineli tüfek ve el bombası kullanan bu korkunç çeteye karşı koymaları imkânsızdı. Batı sınırına yakın bir yerde zengin bir gümüş damarı keşfedilen çiftliğinin elden gideceğini hatırladıkça mister Karter'in alnındaki kırışıklıklar daha çoğalıyordu.

Çok uzun süren bir sessizlikten sonra, Jak çekingen bir sesle ortaya bir fikir attı. Mister Karter, ilkönce oğluna ters ters baktı. Fakat, birkaç saniye sonra gözleri parladı. Saçma görünmesine rağmen bu fikir yabana atılacak cinsten değildi. Böyle ümitsiz bir anda bu plân başarısızlığa uğrasa bile, önemli sayılmazdı. Derhal kararını veren Mister Karter, kâhyayla makiniste gerekli emirler verdi. İhtiyar kâhya ise on üç yaşındaki bir çocuğun aklına uyan Mister Karter'e hem acıyor, hem de kızıyordu.

Otomobilde tam dört kişiydiler. Şoför Dekste, çete reisi Kuper, yardımcıları Marlov ve Bruno... Dekster bu yolu karış karış biliyordu. Direksiyonu gözü kapalı olarak bile kullanabilirdi.

Hepsinin kucağında en son model hafif makineli tüfek vardı. Ceplerinde de yumurta büyüklüğünde el bombaları... Kara Panter çetesinin reisi Kuper, içki ve sigaradan, boğuklaşmış, korkunç bir sesle, şoföre sordu:

- Ne kadar yolumuz kaldı Deks?

- Yirmi kilometre kadar reis...

- Böyle kırıta kırıta soyguna gidilir mi? Gaza bas! Gaza!...

- Yol çok bozuk! Üstelik hava puslu! Bir kaza yapmayalım reis!

Reis ısrar etmedi. Sabırsız bir tavırla, farların aydınlattığı dar ve bozuk yolan sağ tarafındaki uçuruma baktı. Çiftliğe gündüz saldırmadığına pişman oldu. Fakat gece karanlığında haraket etmenin faydalarını da ihmal edemezdi.

Bir süredenberi virajlar sıklaşmıştı. İki yüz metre ileride en tehlikeli dönemeç vardı. Bunu da atlattıktan sonra yol hem düzleşiyor, hem de inişe geçiyordu. Dekster, kontrol tablosundaki saate baktı. On biri yirmi üç geçiyordu. Viraja elli metre kalmıştı. Ayağını gaz pedalından çekti. Fren yapmayı düşündü. Fakat bu fikirden hemen vazgeçti. Avcunun içi gibi bildiği bir yolda fren yapmak lüzumsuzdu. Üstelik reisin öfkelenmesinden de korkuyordu. İşte bu yüzden karşıdan gelen arabanın farlarını

ancak en son saniyede, virajı döndüğü zaman görebildi. Otomobil, yolun serbest tarafını bırakmış, kendilerine doğru geliyordu. Heyecanlanan Dekster, direksiyonu sola kırdı. Karşıdaki araba da o tarafa doğru kaçtı. Çarpışmayı önlemek isteyen Dekster, gaza basıp, sağa doğru manevra yapmak istedi. İşte ne olduysa o anda oldu. Kulakları sağır eden bir şangırtı duyuldu. Bunu takip eden saniyelerde de, otomobilin uçurumdan aşağıya uçtuğu görüldü. Aynı anda yolun kenarından dört kişi fırladı. Ellerinde gemici fenerlerinin sallayarak, uçuruma yaklaşıp, aşağıya baktılar. En öndeki yaşlı adam, yanında duran birisine:

- Bir de "çocuk aklı" diye burun kıvırırsın Henri! dedi. Bak! Jak'ın sözlerine uyup, yolun ortasına yerleştirdiğimiz gardrobun kocaman aynası nasıl işe yaradı!... Herifler, karşıdan başka bir otomobil geliyor zannedip, çarpışmamak için uçuruma baliklama atladılar!. Uçurum fazla derin değil ama, onlara iyi bir ders olur sanırım, bir dahada bizi rahatsız etmezler!.

UYUŞTURUCU MADDE NEDİR

Doğadaki bir kısım bitkilerden sağlanarak özel işlemlerle hazırlanan yada sentetik olarak elde edilen belirli bazı maddeler, sinir sistemi üzerinde olumsuz ve giderek şiddetlenen etkiler gösterirler. Duyuları azaltır, güçsüz kılar, ya da tamamen yok ederler. Gösterdikleri etkinin şiddetlenmesine paralel olarak, bunlara karşı duyulan ihtiyaç da artar.

Zamanla bir alışkanlık halini alır. İşte bu tür maddelerin hepsi birden "Uyuşturucu Madde" diye genel bir tanımlamanın sınırlarına girer. Bunların hepsi belirli ölçülerde beyin zarındaki hücreleri uyarır, beynin hücrelerini bozar, dengesizlikler, kişilik bozulmaları ve sapıklıklar yaratırlar.

PİA'NIN MUTLULUĞU

Ünlü Amerika'lı şarkıcı Pia Zadora, İspanyol Televizyonunun programında yer almayı kabul etti. Stüdyo çalışmalarına başlamadan önce yaptığı basın toplantısında 6 aylık çocuğu Christophar'ı gazetecilere tanıtan Pia Zadora, "Çok mutlu bir anneyim. Christopharın doğuşu, mutluluğumu tamamladı." dedi. Sanat hayatına 1960 da Brodway'da başlayan Zadora, Amerika'nın en büyük violonistlerinden birisi olan Alfonso Schipani'nin kızı. Müzik çalışmalarından kalan zamanını, mültimilyarder kocası Meshulam Riklis ve çocukları Kady ile Christophar'a ayırdığını kaydeden Zadora, bir dünya turnesine hazırlandığını söyledi.

KARA MURAT

★ HAFTALIK DERGİ

ÇARŞAMBA GÜNLERİ ÇIKAR.

ÇILGIN TERMO

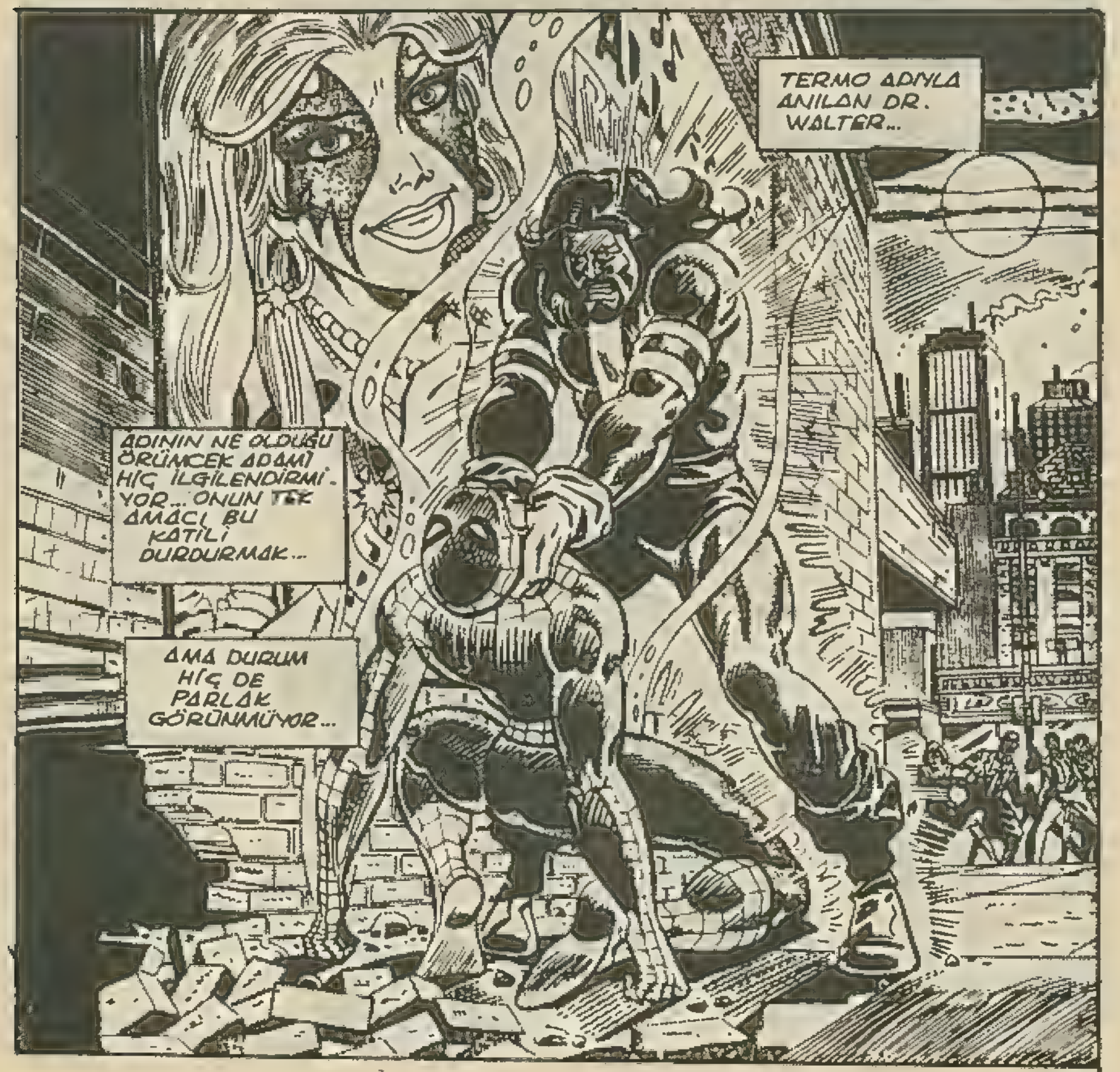

HARİKA!.. BİO ENERJİSİNİN VÜCUDUMA GEÇTİĞİNİ HİSSEDİYORUM... YA GÜÇLERİNİ BANA VERİRLER...

...YA DA ÖLÜRLER..!

SOKAĞIN ÖBÜR TARAFINDA PALADİN...

TERMO NEREDEYSE BENİ ÖLDÜRÜYORDU...

EĞER ZIRHLI ELBİSEM OLMASAYDI MAHFOLMUŞTUM...

"...ÖRÜMCEK ADAM'DAN BETER DURUMDAYDI..."

"...YIM AMA ÖRÜMCEK ADAM'A EL VERECEK DURUMDA DEĞİLİM..."

HİÇ GÜCÜM KALMADI... ÇOK SOĞUK...

BİRDEN SOKAK RENGARENK IŞIKLA DOLDU...

BIRAK O ADAMI... HEMEN!

KİMSİN SEN?

ADIM IŞIL!..SESİ IŞIĞA ÇEVİREBİLEN BİR DEĞİŞİME UĞRAMIŞ KİŞİYİM...

BU YETENEĞİMİ SAHNEDE KULLANIYORUM...BEN SADECE BİR ŞARKICIYIM,SÜPER KAHRAMAN DEĞİL...

...AMA SENİN GİBİ KÖTÜ ADAMLAR İNSANLARA ZARAR VERİNCE BAŞKA SEÇENEĞİM KALMIYOR..

İYİ Kİ TİYATRODA SOYUNMA ODAMDAN, GÜRÜLTÜLERİ DUYUP GELDİM...

ANLAŞILAN ÖRÜMCEK ADAM'IN BAŞI FENA HALDE DERTTE...

IŞIL BURAYA NASIL GELDİ BİLMİYORUM AMA ONA TEŞEKKÜR BORÇLUYUM...

AHH..! KAFAMIN İÇİ ÇARŞAMBA ÇORBASI GİBİ.. DOĞRU DÜRÜST DÜŞÜNEMİYORUM..

ŞİMDİ BÜTÜN GÜCÜMÜ TOPLAYIP...

...İYİ BİR YUMRUK ÇAKMALIYIM..

KA-THEK!!

AHHH..!.

BU IŞIK GÖS - TERİSİ DE NE?! YOKSA HAYAL Mİ GÖRÜYORUM?!

ÖRÜMCEK ADAM HÂLÂ KALEYİ TUTU - YOR...ZAVALLI PARA BİLE ALMIYOR...

HİÇ DEĞİLSE TERMO'NUN KARISININ VERDİĞİ BAYILTICI SİLAHI KULLANABİL - SEM...

ŞUALAR TERMO'YU ŞAŞIRTTI AMA CANINI YAKMADI..

CHOOM!

BİR ANDA ÇOK ŞEY DEĞİŞTİ... AVANTAJLA - RIMI KAYBET - TİM...

AMA HÂLÂ YENİL - MEZİM...

BU RAUND SİZİN OLABİ - LİR, AMA ELİM - DEN KURTULA - MAYACAKSI - NIZ...

DAHA GÜÇLÜ OLACA - ĞIM...

...VE HEPİNİ - Zİ EZECE - ĞİM...

SKRASH!

SABIR... SIZLIKLA BEKLEYECEĞİM...

PALADİN, SEN MİSİN? BACAKLARIMI BİR YERLERDE GÖRDÜN MÜ?

BEN ÇOK ŞÜKÜR TEK PARÇA HALİNDEYİM DÜŞMANIMIN KAÇMASINA BU KADAR SEVİNMEMİŞTİM HİÇ...

OO!..KURTARICIMIZI ŞİMDİ GÖRDÜM... KABALIĞIMI BAĞIŞLAYIN...

...ADIM PALADİN...

ACABA BENİMLE BİRLİKTE...

...KAÇMAK İSTER MİYDİN?..

SİREN SESİ DEMEK, POLİS DEMEK... ŞİMDİ ONLARA AÇIKLAMA YAPMAYA HİÇ NİYETİM YOK.

EEEEEEEEEE

ÖRÜMCEK ADAMIN DİNLENME YE İHTİYACI VAR...HÂLÂ BEZ BİR DURUMDA...ONU NEREYE GÖTÜREBİLİRİZ?

SENİN YERİNE Mİ, BENİM YERİME Mİ?

BEY, MADEM İSTİYORSUN...SENİN YERİNE...

BÖYLE DİYECEĞİNİ BİLİYORDUM... YÜZÜ...

AZ SONRA IRİS'İN OTURDUĞU APARTMANDA...

HARRY, BAKSANA...

ŞİMDİ NE VAR, STELLA?

ŞU YUKARDA OTURAN GENÇ BAYAN VAR YA.. HANİ EVE GEÇ VAKİT GELEN...

...YANINDA İKİ ADAM VAR, SANKİ KIYAFET BALOSUNDAN GELİYORLAR...

NE AYIP!..

İÇERDE..

AL ÖRÜMCEK ADAM!..BİR FİNCAN SICAK ÇAY İYİ GELİR...SÜT VE KRAKER OLMADIĞI İÇİN KUSURA BAKMA...

ACABA ÖRÜMCEĞİ HASTAHANEYE GÖTÜRSEK Mİ?.ÇOK KÖTÜ GÖRÜNÜYOR...

ŞİMDİ EN BAŞINDAN BAŞLAYIN...O DÖVÜŞTÜĞÜNÜZ GORİL KİMDİ?

ADIMI BİLİYORSUN...AMA PARAYLA TUTULDUĞUMU BİLMİYORSUN..

ŞU ANDA KRİSTİN MİCHAEL'İN EMRİNDEYİM..BENİ KOCASI DR.WALTER MİCHAEL'İN...

"PEŞİNDEN GÖNDERDİ...DOKTOR, MİKRODALGA YOLUYLA VÜCUDA SENTETİK VİTAMİN VERMENİN YOLLARINI ARIYORDU..."

"BÜTÜN UYARILARA RAĞMEN İLK DENEMEYİ KENDİ ÜZERİNDE YAPMAYA KALKTI..."

"NE YAZIK Kİ, HER ŞEY TERS GİTTİ VE BÜTÜN VÜCUT DENGESİ BOZULDU..."

BAŞKALARININ VÜCUT ISILARINI ALIP BUNU GÜÇLÜ BİR ENERJİ ŞEKLİNE DÖNÜŞTÜREBİLİYORDU..."

"İLK BAŞTA KENDİ KENDİYLE MÜCADELE ETTİ... AMA GÜÇ EMME ONDA ALIŞKANLIK HALİNE GELDİ...SONUNDA AKLINI DA YİTİRDİ..."

"...VE EN İYİ ARKADAŞI VE ASİSTANI DR. BRADSHAW'U ÖLDÜRDÜ..."

VE ŞİMDİ BU MANYAK BAŞI BOŞ DOLAŞIYOR...

SEN BU SİLAHA GÖZ KULAK OL... BEN ARTIK GİDEYİM...

ENCHANTE ALİSON... BU İŞ BİTTİĞİ ZAMAN ÇOK DAHA İLGİNÇ KONULARI TARTIŞABİLİRİZ..MUM IŞIĞINDA..

BELKİ...

BU GECE KRİSTİN'İN LABORATUVARINDA BULUŞUP TERMO'YU NASIL YAKALAYACAĞIMIZI PLANLAYALIM..

ÖRÜMCEK AYAĞA KALKMAMALISIN...

SEN MERAK ETME... "ACI PATLICANI KIRAĞI ÇALMAZ.."

NE DEMEZSİN, ÖRÜMCEK-HARİKA DURUMDASIN-

AĞ İPİNİ İSTEDİĞİN HEDEFE ULAŞTIRACAK GÜCÜN BİLE YOK...

HELE GÖRÜNTÜ, DURULAMA PROGRAMINDA TAKILI KALMIŞ MAKİNE GİBİ...

ÖRÜMCEK ADAM

KENDİNE GEL!..

MERAK ETME... BEN HEP DUVARDAN İNERİM... YÜZ ÜSTÜ.

BU ARADA GÖLGELERİN ARASINDA...

NE OLDU BANA? ACABA TERMO ÖRÜMCEK GÜCÜMÜ TAMAMEN YOK MU ETTİ!?

MASKESİ OLMASINA RAĞMEN, ÖRÜMCEĞİN İYİ DURUMDA OLMADIĞINI ANLAMAK ZOR DEĞİL...

ONUN İÇİN YAPABİLECEĞİM EN İYİ ŞEY ONU SAKİNLEŞTİRMEK...

SESİ IŞIĞA ÇEVİRME YETENEĞİMLE, ÇEVRESİNDE SICAK VE RAHATLATICI BİR PARLAKLIK OLUŞTURABİLİRİM...

YAKINDA İYİLEŞİRSİN- SENİN BİLE ARADA SIRADA DİNLENMEN GEREK...KENDİNİ KİM SANIYORSUN- OLAĞAN ÜSTÜ HULK MU?

SENİ BUNUN İÇİN SEVİYORUM, IŞIL-

İNSANI NASIL RAHATLATACAĞINI BİLİYORSUN.

HARİKA! İNSANLAR BURAYI TERK ETMİŞ..

BU HARABEDE YENİ BİR İNSAN DOĞACAK..

HATTA...

...BİR TANRI..!

SHAK!

BEN GÜÇ ÜRETİYORUM. DÜNYA BANA HİZMET ETMELİ..

HEY... BURADA YALNIZ DEĞİLİM...SESLER DUYUYORUM...

EYY; KARANLIK DÜNYA. NIN SESSİZ ŞEYTANLARI...

HİZMETKÂRINIZ YOGOT'U ÇAĞIRIYORUZ.. YAKARMALARIMIZI DUY..CEVAP VER..

ÜFF...NE SAÇMALIK... ARTIK BU SAÇMA SÖZLERİ AKLIMDA TUTAMIYORUM...

BEN BU İŞİ LAF OLSUN DİYE BAŞLATTIM.. ORTAYA ŞEYTAN FALAN ÇIKACAĞI YOK..

KİM BUNLAR?

HİÇBİR ŞEKİLDE..

ANİDEN...

HEY!.. NERDEN ÇIK-TI BU SERSERİ?..

BEN TERMO'YUM!.. TERMO-TEKNİK ADAM!.. BEN SİZİN TANRINIZ OLACAĞIM VE BANA HİZMET EDECEKSİNİZ.

DEFOL! KİM GÖN-DERDİ BU SER-SERİYİ BURAYA?

BU ŞEHİR İYİCE ÇILDIRDI... İNSAN SAKİN SAKİN BİR ŞEYTAN TOPLANTI-SI BİLE YAPAMI-YOR...

GİT MALINI BAŞKA YER-DE SAT...

SUSUN!..

DAK

KOW

TERMO ADIN-DA BU GEZEGENİ SİLİP SÜPÜRECEK BİR AKIMIN ÖNCÜ-LERİ-OLACAKSI-NIZ...

SERSERİNİN TEKİ... AMA ÇOK GÜÇLÜ BİR SERSERİ... BELKİ BİR İŞE YARAYABİLİR...

GECENİN ARDINDAN GÜNEŞ ORTALIĞI AYDINLATMAYA BAŞLADI...

ALİSON BLAİRE'NİN EVİNDE...

NE? HA? HEY...NEREDE-YİM?. IŞIL?.

GÜNAYDIN! SAKİN OL! AZ SONRA HER ŞEYİ HATIRLARSIN...

UMARIM HAŞLANMIŞ YUMURTA SEVERSİN.

ŞU ANDA AĞIM SICAK OL-SAYDI ONU BİLE YERDİM...

YUPPİ!

VÜCUDUMUN HER NOKTASI AĞRIYOR AMA YAVAŞ YAVAŞ KEN-DİME GELDİĞİMİ HİSSEDİYORUM...

SANA ÇOK ŞEY BORÇLUYUM...

HER DOST AYNINI YAPARDI... ŞİMDİ OTUR DA BİR ŞEY-LER YE...

IŞIL ÇOK TATLI BİRİ...

BABAN MI? EMİNİM AİLEDE SENİN GİBİ ŞAŞKI SÖYLEYEN BİR KIZI OLDUĞU İÇİN ÇOK MUTLUDUR...

PEK SAYILMAZ... AVUKAT OLMAMI İSTİYORDU.. BU KONUYU BIRAKSAK...

HEY!.. NE OLDU?

AMA IŞIL... BENİM ÖRÜMCEK TELSİZLE-RİMDEN BİRİ...

MIDAT!.

BAK!.. NE KORKUNÇ!

HA,HA!..MAKYAJI BİLE BOZULMADAN TERMO'YU HAKLAYAN BİRİ..

...BÖCEK-TEN KORKU-YOR..HEM DE YALANCI BÖCEK..

ÇOK KOMİK...ŞİMDİ OTUR DA SOĞUMA-DAN KAHVALTINI YE...

DAHA SONRA..

ÖRÜMCEK GÜÇLERİM PEK YERİNDE SAYILMAZ... TERMO İLE DÖVÜŞÜRKEN GÜÇLERİME GÜVENEMEM...

ZATEN TÜM GÜCÜME SAHİPKEN BİLE BİR İŞE YARAMADI YA...

ETKİSİZ HALE GETİRİCİ BU ALET DAHA ÖNCE ÇALIŞMADI AMA BUNU DÜZELTMENİN BİR YOLU OLMALI...

BENİ DİNLEYİN! HEPİNİZ TANRI OLABİLİRSİNİZ...BENİM GİBİ..SİZİ ÇOK GÜÇLÜ BİR ORDU HALİNE GETİREBİLİRİM...

BULACAĞIM...

BU ARADA KARANLIK BİR BODRUMDA...

ÖYLE Mİ?.. BİZ NE YAPABİLİRİZ Kİ? TIPKI BİR MANYAK GİBİ KONUŞUYORSUN..

DEMEK BENİ YARGILAMAYA KALKIYORSUN...

ŞÜPHE EDENLER BİRER BİRER YOK OLURKEN, TERMO GİTTİKÇE DAHA ÇOK BÜYÜYECEK...

NE? HEY... DUR... HAYIR...

ÇHUP!

VE BÜTÜN İNSANLAR BANA HİZMET EDECEKLER.

YAAAAHHHH!

ŞİMDİ SİZE GÖREV VERECEĞİM...

DAHA SONRA MICHAEL'İN LABORATUVARINDA KRİSTİN OLANLARI DÜŞÜNÜYORDU...

TANRIM, YA ÖRÜMCEK ADAM VE PALADİN KOCAMI DURDURAMAZSA!?

YA ÖLDÜRMEYE DEVAM EDERSE... HAYIR! BUNU DÜŞÜNMEK BİLE İSTEMİYORUM... BÖYLE OLACAKSA ÖLMESİNİ TERCİH EDERİM...

İŞTE BURASI!.. MİKRO DALGA ALETİ... TARİF ETTİĞİ GİBİ.

BAKIN, BİRİ DAHA VAR.

BU SESLER DE NE?

ONU DA GÖTÜRELİM.

ÇABUK BULUN... BİRİ GÖRMEDEN ÇIKALIM BURDAN..

ACABA MARK'IN GRUBU NE YAPTI?

O SIRADA IŞIL BÜYÜK BİR COŞKUYLA SAHNEDE PROGRAM YAPIYORDU...

MARK HAMILTON DA HEDEFİNİ İZLİYORDU...

NE KADAR İYİMSER BİR MÜZİK... İNSANIN İÇİNİ FERAHLATIYOR...

TERMO'NUN İŞİNE BURNUNU SOKMUŞ CEZALANDIRILMALI...

GÖSTERİDEN SONRA..

BELKİ İYİ PARA ALMIYORUM AMA HALKIN COŞKUSU BANA YETİYOR..

NE?. KAPIDA BİRİ Mİ VAR?

SELAM. ACABA BİZE BİZER HATIRA VEREBİLİR MİYDİNİZ?

BURAYA GELMEMENİZ GEREKİRDİ..

AMA SANIRIM BİRKAÇ FOTOĞRAFTAN BİR ŞEY ÇIKMAZ..

=UN=

FOTOĞRAF İSTEYEN KİM?.

WHAK

BİZ SENİ İSTİYORUZ..

BUNDAN İYİ BOKSÖR TORBASI OLUR..

ACI ÇEKTİRMEYİ ÇOK SEVİYORSUN MARK..

BU ARADA DR. MICHAEL'İN LABORATUVARINDA..

OO... ÇOK KÖTÜ... KRİSTİN BURADA DEĞİL...

MİKRODALGA ALETİ DE...

AHH...AMA SEN BURADASIN..

ÖRÜMCEK HİSLERİN OLMADAN BENİ NASIL FARKETTİN?

BU MESLEĞİ SÜRDÜREBİLMEK İÇİN UZMAN OLMAN GEREKİR

TAVANDA HIŞIRTINI DUYDUM...

HEY, O ELİNDEKİ NE?

BU MU?.. ETKİ - SİZ KILMA ALETİ...

ONU BİRAZ GELİŞTİRDİM...

TERMO'NUN VÜCUT KİMYASINA UYGUN OLA - RAK...DAHA ÖNCE ONA GÜCÜNÜ VEREN POR - MÜLDEN YARARLAN - DIM...

"AYNI ZAMANDA ONUN KENDİNE ÖZGÜ BİO-ELEK - TRİK ENERJİSİNİ İZLEMEMİZİ SAĞLAYACAK..."

NE DİYOR - SUN, ŞİMDİ, KRİSTİN?

ÖLDÜRTMEK İSTEDİĞİN ADAM TANRI OLDU...

KRİSTİN MİCHEAL CEVAP VERMEDİ... BİR İŞE YARAMAYACAĞINI BİLİYORDU...SEVDİĞİ ADAM ÇILDIRMIŞTI...

IŞIL?..NE YAPACAĞIZ SENİNLE?

BAŞIM DERTTE... BU ADAM HEM ÖRÜMCEK ADAM'I HEM PALADİN'İ HAKLADI...

...VE BODRUMDA IŞIK ÜRETME - ME YETECEK KADAR SES YOK!..

TAM ÖRÜMCEĞİ ÖLDÜRECEKKEN BANA ENGEL OLDUN.. EĞER BAŞARSAYDIM, İKİ MİSLİ GÜCE SAHİP OLACAKTIM... BUNUN İÇİN ÖLECEKSİN..

BELKİ...

...AMA DÖVÜŞME - DEN DE - ĞİL...

KRASH!

BU DA KİM..?

OOO, BİLDİĞİNE EMİNİM, TERMO...

SANA IŞIL'I GECE YARISINDAN ÖNCE GETİRMENİ SÖYLEMİŞTİM... KIZIN GÜZELLİK UYKUSUNA İHTİYACI VAR... AMA BU SEFERLİK AFFEDİYORUM...

BAŞLARINIZI EĞİN DE NİŞAN ALAYIM...

ŞU BAYİLTİCİ SİLAHLA SİVİLLERİ ORTALIKTAN ÇEKEYİM...

ZAT! ZAT! ZEK!

ÖRÜMCEK ADAM VE PALADİN... SONUNDA SİZİ BULACAKTIM...

BENİ ARAMA ZAHMETİNDEN KURTARDIĞINIZ İÇİN TEŞEKKÜRLER...

BİR AN İÇİN UNUTULAN IŞIL HEMEN HAREKETE GEÇTİ...

AHHH..!

CHEF!

DURDUR ONU...

AHHH..!

SAKIN DENEME...

HAREKETE GEÇMENİN TAM ZAMANI...

ÖNCE GİZMELERİME MANYETİK OLARAK YAPIŞAN ŞIK VE HIZLI PATENLERİMİ TAKAYIM...

...SONRA BANA İHTİYACIM OLAN SESİ SAĞLAYACAK CEP RADYOMU ÇIKARAYIM...

...VE GÖSTERİME BAŞLAYAYIM...

ZORCH!

BİO ŞUALARIMDAN SONSUZA DEK KAÇAMAZSIN, PALADİN...

SONSUZA DEK KAÇMAYA ÇALIŞMIYOR Kİ... SADECE KAFANA ŞUNU TAKANA KADAR...

TAANG!

O ZAMAN ÇOK BEKLEYECEKSİN DEMEKTİR...

TERMO'NUN ÖRÜMCEĞİ ELE GEÇİRMESİNE İZİN VEREMEM--HÂLÂ İYİLEŞMEDİ... BÜTÜN DİKKATİMİ ŞU YÜZEYDEKİ YANSIMA ÜZERİNDE TOPLAYARAK...ÖRÜMCEK DOSTUMA YARDIM ETMEMİ SAĞLAYACAK BİR MİNİ-LAZER OLUŞTURABİLİRİM...

TERMO'YA DOKUNMADAN VURMANIN BİR YOLUNU BULMALIYIM...

...İŞTE ÖRÜMCEK AĞINDAN YAPILMA BOKS ELDİVENLERİ...

AL BAKALIM TERMO...

...UMARIM SENİN CANIN BENİMKİNDEN FAZLA YANAR...

UĞRAŞTI. ÇIMA DEĞİSİN BARI...

SEN ONLARI MERAK ETME PALADİN..

BEN ŞARKICIYIM, SÜPER KAHRAMAN DEĞİL... AMA CARESİZ DE SAYILMAM...

YAAHHH!

KAFAM... IŞIK ÇOK FAZLA..!

BAYILIYORUM!

OO..! KAÇIYORLAR.

YÜRÜYÜNÜZ. TERMO GÜCÜNÜ MİKRODALGA ALETİNDEN ALDI...

BİLİM... VE PALADİN... YANILDIĞINIZI SÖYLÜYOR...

FIRSATI KAÇIRMAYALIM...

PALADİN'İN YÜZÜNDEKİ İFADE HER ŞEYE DEĞERDİ...

BU KAHRAMANLIK İŞİ BANA GÖRE DEĞİL AMA CİDDİYE ALINMAK HOŞUMA GİDİYOR...

ACELE ETME!.. ARKADAŞLARIM SENİNKİLERİ SAF DIŞI BIRAKTI... AMA SEN BİRAZ DAHA KALMALISIN...

...BİO ELEKTRİK ŞUALARIMA KARŞI YARARSIZ...

BAZI İNSANLAR İYİLİKTEN HİÇ ANLAMIYOR.

KOCA BİR KARTUŞ DOLUSU AĞ SIVISI BOŞALTIYORSUN AMA TAKDİR EDEN YOK...

SKAK!

NE? LANET OLASI AĞ SIVISI!..

İNSANIN KENDİNİ FIRLATIP ATASI GELİYOR...

SELAM, BENİ ÖZLEDİN Mİ?

THAKKK!

ÖRÜMCEK ADAM HARİKA—ONUN KADAR HIZLI BİRİNİ GÖRMEDİM...

ŞURAYA BAKIN! SONUNDA TERMO'YU DÜŞÜRMEYİ BAŞARDIM...

BAŞARACAĞIMI BİLİYORDUM...

WALTER! AMAN TANRIM! LÜTFEN DURUN!

TERMO'NUN İÇİNDE SEVDİĞİM ADAM VAR...

HAYIR, YANILIYOR. SUN!. WALTER MICHEAL ÖLDÜ... SEN DE ÖLECEKSİN. BİO ELEKTRİK ENERJİMİ YENİLEMEM GEREKİYOR...

HAYIR! LÜTFEN YAPMA...

HAYIIIR!

AMA ANİDEN..

AHH... IŞIK... GÖZLERİMİ KÖR EDİYOR. GÖRÜŞÜMÜ ENGELLİYOR..

IŞIĞI ÇIKARANA DOĞRU GİTMELİYİM... ONU HAKLAMALIYIM.

VÜCUT ISISINI HİSSEDİYORUM.

MÜKEMMEL... SENİ KRİSTİN'DEN EMDİĞİM ENERJİ İLE YOK EDECEĞİM...

HAYDİ PATENLERİM BENİ MAHÇUP ETMEYİN...

ACELE ET DUVAR SÜRÜNGENİ... IŞIL'I KURTARMAK İÇİN BİRKAÇ SANİYEN VAR...

NİYE HEP ZOR İŞLER BANA KALIYOR..? PARAYI ALAN DA SENSİN...

TERMO'NUN GÜCÜ GİT GİDE ARTIYOR... ONU DURDURMAK İÇİN BU SON ŞANSIMIZ OLABİLİR...

YA ŞİMDİ... YA HİÇ!

UMARIM ÖLDÜĞÜM ZAMAN BENİ ÖRÜMCEK CENNETİNE YOLLARLAR... YAPTIĞIM İYİ İŞLER İÇİN...

HAYIR... GÜCÜM... BİR ŞEYLER OLUYOR...

THUNK!

BİZ DE BUNU İSTİYORDUK...

SONUNDA GÖREVİ TAMAMLADIK...

ANİDEN ODA SESSİZLİĞE BÜRÜNDÜ..

TANRIYA ŞÜKÜR BİTTİ... ŞİMDİLİK..

EN YAKIN ARKADIŞINI ÖLDÜRDÜ.. BENİ ÖLDÜRMEYE KALKTI...

AMA NE YAPTIĞINI BİLMİYORDU... BELKİ... BELKİ ONU İYİLEŞTİRMEK İÇİN GEÇ KALMAMIŞIZ DIR...

BİRAZ OMUZUNA YASLA. NABİLİR MİYİM, YAKIŞIKLI... BU SON SAHNE BENİ MAHFETTİ.

DAYAN IŞIL... BUNU HAKETTİN...

SEN BU İŞİ HERZAMAN MI YAPIYORSUN?

ONUN GİBİ BİR ŞEY...

BEN DAHA GÜVENLİ BİR İŞİ TERCİH EDERİM... NÜKLEER SANTRALDA SEKRETERLİK GİBİ-

LİDERLERİ ÖLMEYİNCA, TERMO'NUN ADAMLARI NE YAPACAKLARINI ŞAŞIRDILAR... ADALETE TESLİM OLMAYA HAZIR VAZİYETTELER...

BEN DE PARA ALDIM..

...PARA HERŞEY DEĞİL..

AMA DAHA İYİ BİR ŞEY ÇIKANA KADAR-

...ONUNLA RAHAT RAHAT YAŞAYA BİLİRSİN-

BU MACERANIN SONU

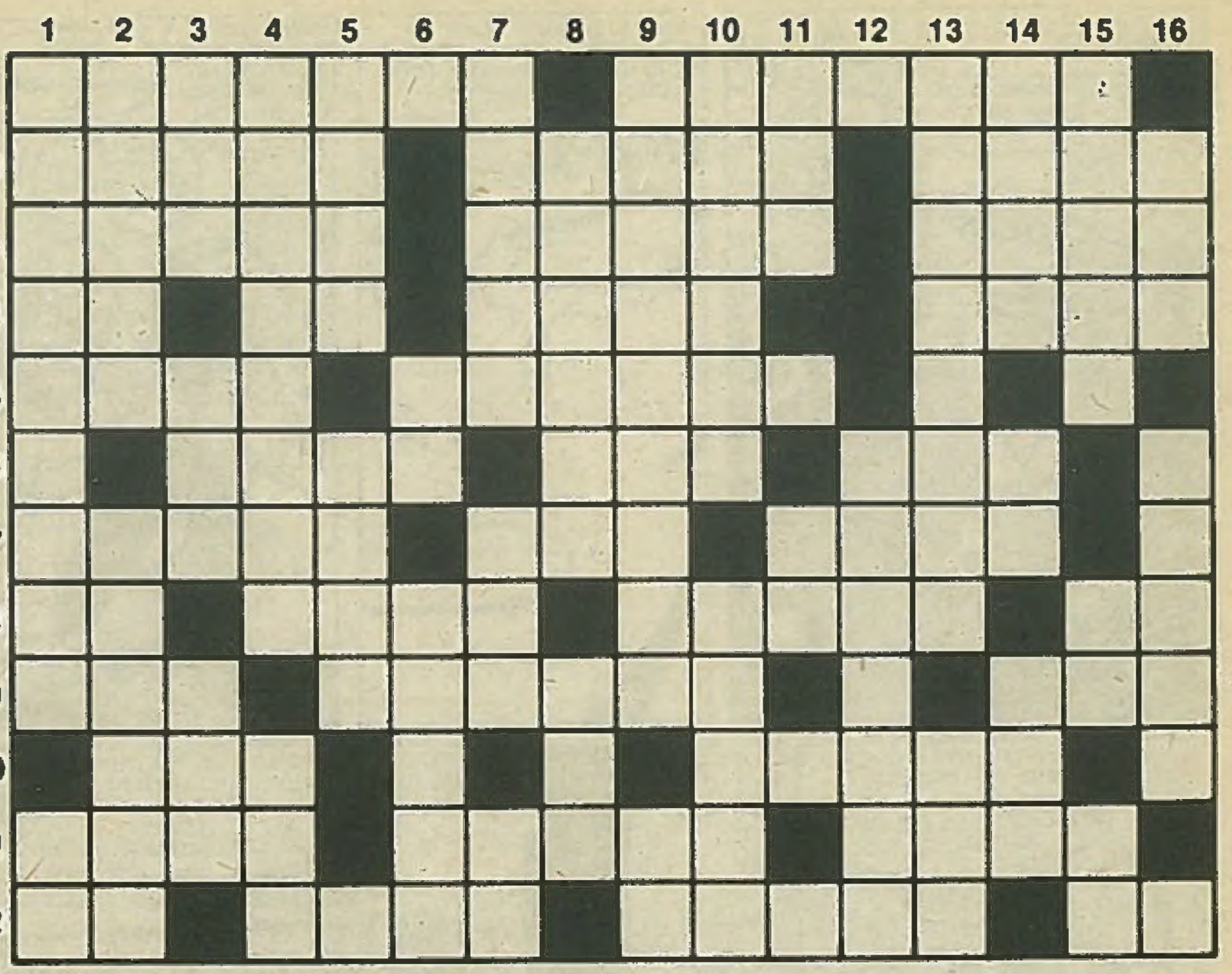

SOLDAN SAĞA:

1- Bir tür balık adı, demir ve çelik endüstrisi bakımından önde gelen ilçelerimizden biri. 2- Kendini bir işe tamamen verme anlamına gelen bir kelime, sanığın sorumlulara verdiği bilgi, bir kadın adı. 3- Bir yemiş adı, bir temizlik gereci, bir para birimi adı. 4- Kısa zaman, bir nota, bir erkek adı, bayıltıcı bir ilaç adı. 5- Bir erkek adı, tam vuruş anlamına gelen bir kelime. 6- Kuru soğuk, bir tür asalak adı, bir tür toprak adı. 7- Bir kadın adı, tersi bir sayı, kunduranın aşağıdan yukarıya doğru olan yumuşak bölümüne verilen ad. 8- Eski dilde su, ses özelliği anlamına gelen bir kelime, sıvıya dönüşme, asker. 9- Küçük körfeze verilen ad, ileride kullanılmak üzere saklanan tahıl,yeryüzü şekillerinden biri.10- Açık seçik,öğrenme tutkusu. 11- Tahıl ambarı, bir tür elektronik oyun adı, çıkar yol anlamına gelen bir kelime. 12- Bir müzik aracı, bir hastalık adı, yabancı bir kadın adı, bir tür spor.

YUKARIDAN AŞAĞIYA:

1- Bir tür hastalık adı, içtiklerimizden biri. 2- Bir ilimizin adı, dayanıklılığı artırılmış kaucuğa verilen ad. 3- Tersi geniş değil, ün yada ad, hafif rüzgara verilen ad. 4- Operatörün yaptığı, toprağın en küçük zerresi. 5- Radyoaktif bir ışın adı, ekin biçildikten sonra toprakta kalan köklü sap. 6- Belirti, bir kadın adı. 7- Yerden sıçrayan çamur anlamına gelen bir kelime, mürekkep kurutma tozu, uzaklık anlatır. 8- Ünlü bir Türk büyüğü adı, yerine getirme. 9- Bir tür baharat adı, bir nota. 10- Yargının sağladığı, bir tür fal adı. 11- Tersi kötülük anlamına gelen bir kelime, bir nota. 12- Bir Afrika ülkesi adı. 13- En önemli hizmetleri veren kamu kuruluşlarından birinin adı, gözleri görmeyene verilen ad. 14- Beklenti, bir nota, eski bir topluluk adı. 15- Halk hiyakelerimizin kahramanlarından birinin adı, bir tanrı. 16- Çoğul takısı, koşum ve eyer takımları yapan ve satan kimseye verilen ad.

BULMACANIN ÇÖZÜMÜ

BULMACANIN ÇÖZÜMÜ

SOLDAN SAĞA:

1- Karagöz, Karabük. 2- Adama, itade, Emel. 3- Badem, fıraş, Lira. 4- An, Ia, Oral, eter. 5- Kanı, isabet. 6- Ayaz, bit, kil. 7- Leman, rb, saya. 8- Ab, tını, erime, er. 9- Koy, zahire, ada. 10- Net, merak. 11- Silo, atarı, umar. 12- Ut, zona, Elena, av.

YUKARIDAN AŞAĞIYA:

1- Karabulak, su. 2- Adana, ebonit. 3- Rad, nam, yel. 4- Amelİyat, toz. 5- Gama, anız. 6- İz, Nalan. 7- Zifos, rih,"ta. 8- Farabi, ifa. 9- Karabiber, re. 10- Adalet, remİl. 11- Reş, si. 12- Kamerun. 13- Belediye, ama. 14- Ümit, ia, Aka. 15- Kerem, ed, ra. 16- Lar, saraç.

KURBAĞA DOKTORU

"Uluslararası Fuar ve Sergiler birliği'nin ABD'nin Las Vegas kentinde yapılan 97.yıllık toplantısında birbirinden ilginç gösteriler sergilendi. Bill Steed adlı delege, yanından hiç ayırmadığı kurbağaları ile kukla oynattı. Çoğu kişinin görmeğe bile tahammül edemediği bu hayvanların psikolojisinden çok iyi anladığını ve bu nedenle kendini kurbağa doktoru diye tanıtan Bill Steet, parlak giysiler içinde gösteriye çıkardığı iki kurbağanın en iyi öğrencileri olduğunu belirtti.

PASKALYA NEDİR

Paskalya, Hıristiyanların peygamberi olan İsa'nın dirilişinin kutlanmasıdır. Hıristiyan takvimindeki en önemli kutlamalardan birisi olduğu söylenir. Paskalmya, her yıl aynı tarihe denk gelmez. Yılına göre 22 Mart ile 25 Nisan arasına düşer. 21 Mantı izleyen ilk dolunaydan sonraki birinci pazardır.

Genellikle bilindiği gibi 21 Mart gündüz ile gecenin eşit olduğu tarihtir. Paskalya tarihi de İsa'nın ölümünden sonra 325 yılında Nicea'daki kilise kurulu tarafından belirlenmiştir. Paskalya pazarı, paskalya şenliği için bir hazırlık döneminin sonudur. Bu kırk günlük dönem, dua ve perhizle geçer. Dönemin bitimi paskalyadan önceki "Kutsal Cumartesi" günüdür. Sözkonuşu perhiz dönemi, İsa'nın çöldeki kırk günlük perhizini simgeler.

Elektromanyetik dalgaları kim buldu

1820 Yılında Hans Christian Oersted adında Danimarka'lı bir öğretmen belki de farkında olmaksızın çok önemli ve elektronik alanda geniş ufukların açılmasını sağlayan bir keşifte bulundu. Oersted elektrik akımı taşıyan bir telin yakınına manyetik bir pusula yerleştirdiği zaman, pusula ibresinin telle dikey kesişecek yönde bir noktaya hareket ettiğini gördü.

Hans Christian Oersted, pusula ibresinin küçük, daha doğrusu ince bir mıknatıs olduğunu biliyordu. Bu nedenle ibreyi hareket ettirecek bir mıknatıslılığın varlığı şarttı. Başka türlü söylemek gerekirse, ibrenin hareketi, telden gelen elektrik akımının telireleyen bir tür mıknatıslılık yarattığının belirtisiydi. Oersted bunu "Elektromanyetizm" diye adlandırdı.

Tarkan

Tarkan Gururlanarak okuyacağınız dergidir

ÇARŞAMBA GÜNLERİ ÇIKAR,

Aralık 1990